



**BRASILIS**  
**CONSULTORIA**

**RELATÓRIO DE AVALIAÇÃO ATUARIAL**  
**2021**

**Sarzedo/MG**

**Fundo de Seguridade Social do Município de**  
**Sarzedo - FSSMS**

**Perfil atuarial: III**

**Data focal: 31 de dezembro de 2020**

**Nota técnica: 2020.000844.1**

**Versão: 03**

**Data de elaboração: 31/12/2020**

# **RELATÓRIO DE AVALIAÇÃO ATUARIAL**

## **2021**

### **Fundo de Seguridade Social do Município de Sarzedo - FSSMS**

**Atuários Responsáveis:**

**Thiago Costa Fernandes**  
Diretor Técnico  
MIBA 100.002

**Vanessa Pinheiro Diniz**  
Atuária  
MIBA 1.562

**Pedro Antônio Moreira**  
Diretor Comercial e  
Previdenciário

## **SUMÁRIO EXECUTIVO**

Procedemos à Avaliação Atuarial anual do exercício de 2021, posicionada em 31 de dezembro de 2020, contemplando a Legislação e a Nota Técnica Atuarial do Regime Próprio de Previdência Social, considerando a Legislação Municipal vigente na data-base desta Avaliação Atuarial, assim como os dados individualizados dos servidores ativos, aposentados e dos pensionistas, posicionados na data base de 31/12/2020, bem como as informações contábeis e patrimoniais, levantados e informados pelo RPPS, posicionados na data base de 31/12/2020.

O Plano de Benefícios é composto por 993 servidores ativos, 88 aposentados e 18 pensões. Considerando as informações da base de dados, verifica-se que a despesa atual com pagamento de benefícios previdenciários do Município de Sarzedo representa 11,21% da folha de pagamento dos servidores ativos.

As alíquotas de Contribuição Normal vertidas atualmente ao RPPS somam 32,00% (14,00% para o servidor e 18,00% para o Município). A avaliação atuarial demonstrou que as contribuições normais de servidores e do Governo Municipal, para a formação equilibrada das Provisões para pagamento de benefícios, devem somar 29,87% sobre a remuneração de contribuição dos servidores ativos.

A Avaliação Atuarial demonstrou que o RPPS apresenta um Déficit Técnico Atuarial no valor de R\$ 16.264.115,05, considerando o Plano de Custeio de equilíbrio.

O Município de Sarzedo, através da Lei Complementar nº 614, de 18/12/2013, instituiu um Plano de Amortização por aportes para o equacionamento do Déficit Técnico do Plano, sendo este alterado pela Lei Complementar nº 139 de 07/07/2020. O montante correspondente ao Valor Presente dos aportes futuros deste Plano de Amortização é de R\$ R\$ 4.603.531,38. O Déficit Técnico Atuarial apurado nesta Avaliação é de R\$ 16.264.115,05, porém, deduzindo-se o valor do LDA (R\$ 5.861.755,86) a reserva a amortizar corresponde a R\$ 10.402.359,19, sendo assim, o Plano de Amortização vigente não será suficiente para integralizar as Reservas a Amortizar no prazo previsto.

## ÍNDICE

1.	Introdução .....	9
2.	Bases da Avaliação Atuarial dos RPPS .....	10
2.1.	Base Técnica Atuarial.....	11
2.1.1.	Tábuas Biométricas .....	11
2.1.2.	Premissas Utilizadas.....	12
2.1.3.	Outras Informações Relevantes.....	13
2.2.	Base Normativa .....	13
2.2.1.	Normas Gerais .....	13
2.2.2.	Normas do Ente Federativo .....	14
2.3.	Base Cadastral.....	15
3.	Consolidado Estatístico das Informações Cadastrais .....	15
4.	Benefícios Previdenciários.....	22
4.1.	Descrição dos benefícios previdenciários do RPPS.....	22
4.1.1.	Benefício para o servidor:.....	22
4.1.2.	Benefícios para os dependentes:.....	22
4.2.	Condições de elegibilidade .....	23
5.	Patrimônio do Plano.....	24
6.	Custos Previdenciários.....	25
6.1.	Benefícios em Capitalização .....	25
6.2.	Benefícios em Repartição de Capitais de Cobertura.....	26
6.3.	Despesas Administrativas .....	26
6.4.	Custo Normal Total.....	28
6.5.	Plano de Custeio .....	28
6.5.1.	Custo Normal .....	28
6.6.	Provisões Matemáticas e Saldo do Sistema.....	29
7.	Equacionamento do déficit atuarial.....	30
7.1.	Financiamento com aportes crescentes.....	31
8.	Análise de Sensibilidade .....	34
8.1.	Impacto da Variação da Folha de Salários.....	34
8.2.	Impacto da Variação da Taxa de Juros Real no Custo Normal .....	35
8.3.	Impacto da Taxa de Crescimento Salarial no Custo Normal.....	35
8.4.	Impacto das Tábuas de Mortalidade no Custo Normal.....	36
8.5.	Impacto da Variação da Idade Média Atual .....	38
8.6.	Impacto da Variação da Idade Média de Aposentadoria .....	39

8.7. Impacto de Aportes Financeiros no Custo Suplementar.....	40
9. Parecer Atuarial.....	41
9.1. Perspectivas de alteração futura no perfil e na composição da massa de segurados.....	41
9.2. Adequação da base de dados utilizada e respectivos impactos em relação aos resultados apurados.....	41
9.3. Análise dos regimes financeiros e métodos atuariais adotados e perspectivas futuras de comportamento dos custos e dos compromissos do Plano de Benefícios.....	42
9.4. Adequação das hipóteses utilizadas às características da massa de segurados e de seus dependentes e análises de sensibilidade para os resultados.....	42
9.5. Metodologia utilizada para a determinação do valor da compensação previdenciária a receber e impactos nos resultados.....	43
9.6. Composição e características dos ativos garantidores do Plano de Benefícios.....	44
9.7. Variação dos compromissos do Plano (VABF e VACF).....	44
9.8. Resultado da Avaliação Atuarial e situação financeira e atuarial do RPPS.....	45
9.9. Plano de Custeio a ser implementado e medidas para a manutenção do Equilíbrio Financeiro e Atuarial.....	45
9.10. Parecer sobre a análise comparativa dos resultados das três últimas Avaliações Atuariais....	48
9.11. Identificação dos principais riscos do Plano de Benefícios.....	49
9.12. Considerações Finais.....	50
10. Referências Bibliográficas.....	51
ANEXO A – Glossário de Termos Técnicos Atuariais e Siglas.....	52
ANEXO B – Relatório Estatístico.....	58
ANEXO C – Análise Crítica da Base de Dados Cadastrais.....	66
ANEXO D – Projeções Atuariais da Massa de Participantes, Receitas e Despesas.....	69
ANEXO E – Projeção da evolução das Provisões Matemáticas para os próximos doze meses.....	81
ANEXO F - Ganhos e perdas atuariais.....	82
ANEXO G - Demonstrativo de Reserva Matemática (Portaria MF nº 464/2018).....	83
ANEXO H – Projeção para Relatório de Metas Fiscais e Relatório Resumido da Execução Orçamentária.....	85
ANEXO I - Análise de Variação dos Resultados das últimas Avaliações Atuariais.....	87
ANEXO J - Demonstrativo de Duração do Passivo.....	90
ANEXO K – Tábuas Biométricas.....	91

### **ÍNDICE DE ILUSTRAÇÕES**

Ilustração 1 - As três bases da Avaliação Atuarial dos Regimes Próprios de Previdência Social.....	10
Ilustração 2 - Impacto dos grupos de servidores no sistema previdenciário.....	16
Ilustração 3 – Elegibilidades dos ativos aos benefícios de aposentadoria voluntária conforme a data de admissão.....	23

Ilustração 4 – Regra de apuração do limite para despesa administrativa - Portaria ME nº 19.451/2020.....	27
--	----

### **ÍNDICE DE TABELAS**

Tabela 1: Tábuas Biométricas utilizadas em função do evento gerador.....	11
Tabela 2: Premissas utilizadas no cálculo atuarial em 2020 e 2021.....	12
Tabela 3: Outras informações relevantes para o cálculo atuarial.....	13
Tabela 4: Data base dos dados e data base da avaliação.....	15
Tabela 5: Quantitativo de participantes do plano.....	15
Tabela 6: Distribuição de participantes.....	17
Tabela 7: Bases de cálculo e receitas de contribuição.....	18
Tabela 8: Resultado Financeiro do RPPS.....	18
Tabela 9: Distribuição dos servidores Ativos por sexo e tipo de carreira.....	19
Tabela 10: Distribuição dos servidores por situação funcional.....	19
Tabela 11: Distribuição dos servidores - Risco Iminente.....	19
Tabela 12: Distribuição dos servidores Aposentados por sexo.....	21
Tabela 13: Informações consolidadas dos Pensionistas.....	21
Tabela 14: Patrimônio constituído pelo RPPS.....	24
Tabela 15: Tipo de Benefício e Regime Financeiro utilizado para o custeio.....	25
Tabela 16: Custo Normal dos Benefícios em Capitalização.....	25
Tabela 17: Custo Normal dos Benefícios em Repartição de Capitais de Cobertura.....	26
Tabela 18: Despesas administrativas dos últimos três anos.....	27
Tabela 19: Limite de despesa administrativa na regra da Portaria ME nº 19.451/2020.....	27
Tabela 20: Custo Normal calculado.....	28
Tabela 21: Plano de Custeio do Custo Normal sugerido.....	28
Tabela 22: Provisões Matemáticas e Saldo do Sistema.....	29
Tabela 23: Financiamento do Déficit Técnico Atuarial por aportes crescentes.....	32
Tabela 24: Impacto da variação da folha salarial na RMBaC.....	34
Tabela 25: Variação de CN e Provisões em Função da Idade Média Atual.....	38
Tabela 26: Variação de CN e RMBaC em Função da Idade Média de Aposentadoria.....	39
Financiamento do Déficit Técnico Atuarial por aportes crescentes.....	46
Tabela 27: Ativos.....	58
Tabela 28: Aposentados.....	58
Tabela 29: Pensionistas.....	58
Tabela 30: Total de participantes.....	58
Tabela 31: Distribuição dos Servidores Ativos por Faixa Etária.....	59

Tabela 32:	Distribuição dos Servidores Ativos por Idade de Admissão.....	60
Tabela 33:	Distribuição dos Servidores Ativos por Faixa Salarial .....	60
Tabela 34:	Distribuição dos Servidores Ativos por Tempo de Serviço .....	61
Tabela 35:	Distribuição dos Servidores Ativos por Idade Provável de Aposentadoria .....	62
Tabela 36:	Distribuição dos Servidores Ativos por Situação de Cônjuge .....	62
Tabela 37:	Distribuição Dos Servidores Aposentados Por Faixa Etária .....	63
Tabela 38:	Distribuição dos Servidores Aposentados por Faixa de Benefício.....	63
Tabela 39:	Distribuição dos Pensionistas por Faixa Etária .....	64
Tabela 40:	Distribuição dos Pensionistas por Faixa de Benefício .....	65
Tabela 41:	Atualização da base de dados cadastral.....	66
Tabela 42:	Quadro resumo do Banco de Dados dos servidores ativos .....	66
Tabela 43:	Quantidade de registros inconsistentes, incompletos ou não declarados para servidores ativos .....	67
Tabela 44:	Quadro resumo do Banco de Dados dos servidores aposentados .....	67
Tabela 45:	Quadro resumo do Banco de Dados dos pensionistas .....	67
Tabela 46:	Quantidade de registros inconsistentes, incompletos ou não declarados para pensionistas	68
Tabela D 1 -	Projeção Atuarial do quantitativo de participantes.....	69
Tabela D 2 -	Projeção Atuarial das receitas e despesas (em R\$).....	72
Tabela D 3 –	Fluxo de Caixa - Plano de Custeio Vigente (em R\$) .....	75
Tabela D 4 –	Fluxo de Caixa - Plano de Custeio Apurado (em R\$) – de equilíbrio .....	78
Tabela F 1 –	Balanço de ganhos e perdas atuariais.....	82
Tabela G 1 –	Valores a serem lançados no balancete contábil.....	83
Tabela H 1 –	LEI DE DIRETRIZES ORÇAMENTÁRIAS – PROJEÇÕES ATUARIAIS .....	85
Tabela I 1 -	Variações do Quantitativo de participantes .....	87
Tabela I 2 -	Variações das Folhas de Salários e Benefícios.....	87
Tabela I 3 -	Variações dos Salários e Benefícios Médios.....	87
Tabela I 4 -	Variações nos Custos Normais .....	88
Tabela I 5 -	Variações nos valores das Provisões e Ativos Financeiros do Plano .....	88
Tabela J 6 –	Evolução da Duração do Passivo .....	90

### **ÍNDICE DE GRÁFICOS**

Gráfico 1:	Distribuição relativa dos participantes .....	17
Gráfico 2:	Distribuição da folha mensal.....	17
Gráfico 3:	Distribuição por sexo dos professores e não professores.....	20
Gráfico 4:	Distribuição percentual dos servidores ativos por sexo .....	20

Gráfico 5:	Distribuição percentual dos servidores ativos por carreira .....	20
Gráfico 6:	Distribuição por sexo dos aposentados .....	21
Gráfico 7:	Distribuição percentual por sexo dos pensionistas .....	21
Gráfico 8:	Pirâmide Populacional dos participantes .....	22
Gráfico 9:	Segmentação Patrimonial.....	24
Gráfico 10:	Variação do Custo Normal em Função da Taxa de Juros Real.....	35
Gráfico 11:	Variação do Custo Normal em Função do Crescimento Salarial.....	36
Gráfico 12:	Variação do Custo Normal em função da Tábua de Mortalidade selecionada.....	37
Gráfico 13:	Variação do Custo Suplementar em Função de Aportes Financeiros.....	40
Gráfico 14:	Pirâmide Populacional dos Servidores Ativos.....	59
Gráfico 15:	Distribuição dos Servidores Ativos por Faixa Etária .....	59
Gráfico 16:	Distribuição dos Servidores Ativos por Idade de Admissão.....	60
Gráfico 17:	Distribuição dos Servidores Ativos por Faixa Salarial .....	61
Gráfico 18:	Distribuição dos Servidores Ativos por Tempo de Serviço .....	61
Gráfico 19:	Distribuição dos Servidores Ativos por Idade Provável de Aposentadoria .....	62
Gráfico 20:	Pirâmide Etária dos Aposentados.....	62
Gráfico 21:	Distribuição dos Servidores Aposentados por Faixa Etária .....	63
Gráfico 22:	Distribuição dos Servidores Aposentados por Faixa de Benefício.....	64
Gráfico 23:	Pirâmide Etária dos Pensionistas .....	64
Gráfico 24:	Distribuição dos Pensionistas por Faixa Etária .....	65
Gráfico 25:	Distribuição Dos Pensionistas Por Faixa De Benefício.....	65



## 1. Introdução

A Lei nº 9.717, de 27 de novembro de 1998, dispõe sobre as regras gerais para a organização e o funcionamento dos Regimes Próprios de Previdência Social (RPPS) dos servidores públicos da União, dos Estados, do Distrito Federal e dos Municípios<sup>1</sup>. Essa mesma lei determina que esses RPPS têm a obrigação de se basearem em normas gerais de contabilidade e atuária, de maneira a garantir e perenizar o Equilíbrio Financeiro e Atuarial (EFA) do sistema.

Ainda, a Portaria MF nº 464, de 19 de novembro de 2018, institui novas normas aplicáveis às avaliações atuariais dos RPPS da União, dos Estados, do Distrito Federal e dos Municípios e estabelece parâmetros para a definição do plano de custeio e o equacionamento do déficit atuarial.

Com o intuito de atuar junto ao **Fundo de Seguridade Social do Município de Sarzedo/MG - FSSMS**, no desenvolvimento de ações que objetivem a completa estruturação do sistema previdenciário de seus servidores, adequando-o às novas determinações legais e buscando um modelo otimizado de gestão que permita um total controle do fluxo de despesas previdenciárias, a **Brasilis Consultoria Atuarial** foi contratada para a realização da Avaliação Atuarial do exercício de 2021.

Este trabalho contém a análise atuarial necessária para a quantificação das obrigações previdenciárias do plano de benefícios do Governo Municipal de Sarzedo, verificando sua estabilidade atual e propondo alternativas de custeio que prestigiem o equilíbrio e a perenidade do sistema, por meio de:

- a) levantamento do perfil estatístico do grupo de participantes do plano de modo a identificar quais os fatores que mais influenciaram no custo previdenciário;
- b) levantamento do custo previdenciário e Provisões matemáticas necessárias à cobertura dos benefícios previstos no regulamento do plano;
- c) comparação entre os ativos financeiros do plano e o passivo atuarial;
- d) indicação de formas de amortização do déficit técnico atuarial, caso exista;
- e) projeções atuariais de receitas e despesas previdenciárias para um planejamento estratégico com objetivo de manutenção do Equilíbrio Financeiro e Atuarial (EFA) no longo prazo.

---

<sup>1</sup> A Lei nº 9.717/98 é conhecida como a Lei dos Regimes Próprios de Previdência Social – RPPS.

## 2. Bases da Avaliação Atuarial dos RPPS

Para a realização de uma Avaliação Atuarial para qualquer sistema previdenciário, deve-se levar em consideração três bases distintas:

- A Base Atuarial;
- A Base Legal; e
- A Base Cadastral.

Pode-se fazer um paralelo da nossa Avaliação Atuarial como se fosse uma casa que necessita de três pilares atuando em conjunto para sua completa sustentação. A ilustração 1 apresenta um esquema visual dessa comparação. Neste item, será realizada uma descrição detalhada acerca de cada uma dessas bases.

### Ilustração 1 - As três bases da Avaliação Atuarial dos Regimes Próprios de Previdência Social

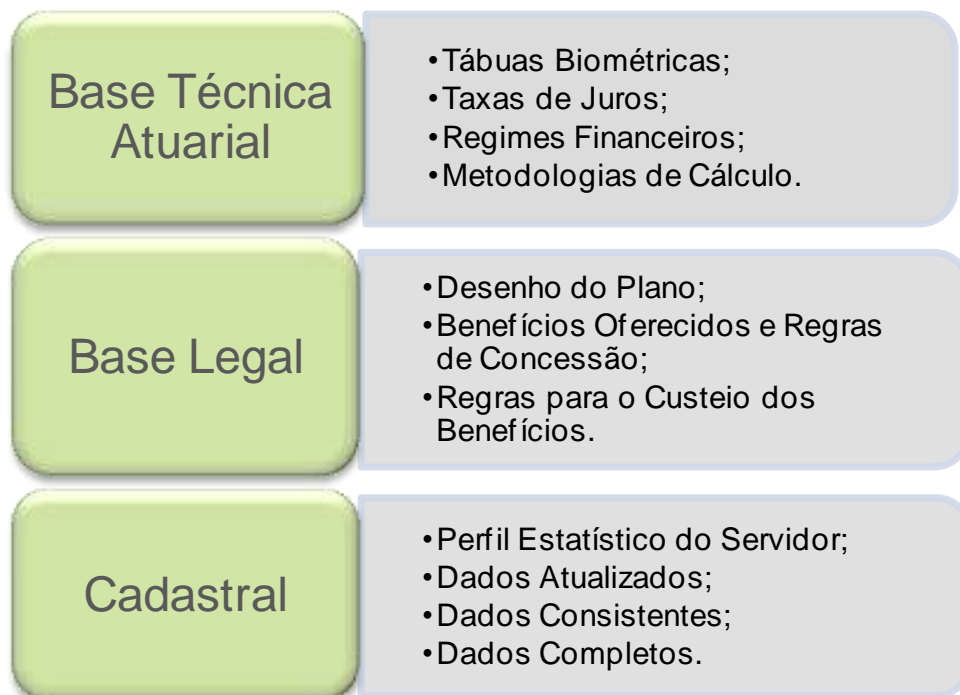

## 2.1. Base Técnica Atuarial

A Base Técnica Atuarial é composta por todas as premissas, hipóteses e técnicas matemáticas, dentre outras, que norteiam o cálculo da Reserva Matemática de Benefícios Concedidos (RMBC), da Reserva Matemática de Benefícios a Conceder (RMBAC), do Custo Normal (CN) e do Custo Suplementar (CS) do Sistema Previdenciário. Para o cálculo dessas Provisões Matemáticas foi utilizado o método chamado prospectivo<sup>2</sup>, que equivale à diferença entre o valor atual dos benefícios futuros e o valor atual das contribuições futuras (vide ANEXO A). A seguir será apresentada de forma detalhada a Base Técnica Atuarial utilizada neste estudo.

### 2.1.1. Tábuas Biométricas

As Tábuas Biométricas<sup>3</sup> são tabelas estatísticas que determinam para cada idade<sup>4</sup>, a probabilidade da ocorrência de algum evento, a saber: morte, sobrevivência, entrada em invalidez, morte de inválido ou rotatividade (*turnover*).

A tabela abaixo apresenta as Tábuas Biométricas utilizadas neste cálculo atuarial:

**Tabela 1: Tábuas Biométricas utilizadas em função do evento gerador**

EVENTO GERADOR		TÁBUA 2020	TÁBUA 2021
Fase laborativa	Masculino	IBGE – 2017 Homens	IBGE - 2019 Homens
	Feminino	IBGE – 2017 Mulheres	IBGE - 2019 Mulheres
Fase pós-laborativa	Masculino	IBGE – 2017 Homens	IBGE - 2019 Homens
	Feminino	IBGE – 2017 Mulheres	IBGE - 2019 Mulheres
Mortalidade de Inválidos	Masculino	IBGE – 2017 Homens	IBGE - 2019 Homens
	Feminino	IBGE – 2017 Mulheres	IBGE - 2019 Mulheres
Entrada em Invalidez		ALVARO VINDAS	ALVARO VINDAS

<sup>2</sup> Ver Ferreira (1985, vol. IV, pp. 355-62).

<sup>3</sup> Conforme define a Portaria MF nº 464/2018, em seu artigo 21, para a taxa de sobrevivência de válidos e inválidos, o limite mínimo será dado pela tábua anual de mortalidade do Instituto Brasileiro de Geografia e Estatísticas - IBGE, segregada obrigatoriamente por sexo, e, para a taxa de entrada em invalidez, o limite mínimo será dado pela tábua Álvaro Vindas.

<sup>4</sup> Variando normalmente de 0 (zero) a 115 (cento e quinze) anos.

## 2.1.2. Premissas Utilizadas

As premissas são variáveis fundamentais que influenciam diretamente no resultado do Cálculo Atuarial e, em função disto, precisam ser muito bem mensuradas e adequadas, para que os resultados reflitam a perfeita realidade na qual se encontra o Sistema Previdenciário em questão.

Como exemplos dessas premissas, destacam-se: as taxas de juros, de inflação, de crescimento de salários e benefícios e a de despesas administrativas do RPPS. É preciso também informar se serão considerados “novos entrados” na massa de participantes ativos e se a estimativa da compensação previdenciária a receber será utilizada como Ativo Financeiro do plano.

A tabela a seguir apresenta as premissas utilizadas neste cálculo atuarial e no cálculo do ano anterior:

**Tabela 2: Premissas utilizadas no cálculo atuarial em 2020 e 2021**

PREMISSA	UTILIZADO EM 2020	UTILIZADO EM 2021
Taxa de Juros Real <sup>5</sup>	5,87%	5,43%
Projeção da Taxa de Inflação de Longo Prazo	0,00%	0,00%
Taxa de Crescimento Salarial Real <sup>6</sup>	1,00%	1,00%
Taxa de Crescimento de Benefícios Real	0,00%	0,00%
Taxa de Despesa Administrativa <sup>7</sup>	2,00%	2,00%
Rotatividade <sup>8</sup>	1,00%	1,00%
Novos entrados	Sim	Sim
Compensação Previdenciária a pagar	Não	Não
Compensação Previdenciária a receber	Sim	Sim

<sup>5</sup> De acordo com o artigo 26 da Portaria MF nº 464/2018, a taxa de juros real anual a ser utilizada como taxa de desconto para apuração do valor presente dos fluxos de benefícios e contribuições do RPPS deverá ter, como limite máximo, o menor percentual dentre os seguintes: I - do valor esperado da rentabilidade futura dos investimentos dos ativos garantidores do RPPS, conforme meta prevista na política anual de investimentos aprovada pelo conselho deliberativo do regime; e II - da taxa de juros parâmetro cujo ponto da Estrutura a Termo de Taxa de Juros Média seja o mais próximo à duração do passivo do RPPS.

<sup>6</sup> De acordo com o artigo 25 da Portaria MF nº 464/2018, à hipótese de taxa real de crescimento da remuneração ao longo da carreira será de, no mínimo, 1% (um por cento) a cada ano da projeção atuarial.

<sup>7</sup> Apesar de o artigo 15 da Portaria MPAS nº 402/08, constar que a taxa de administração não poderá exceder a dois pontos percentuais do valor total da remuneração, proventos e pensões dos segurados vinculados ao regime próprio de previdência social, relativamente ao exercício financeiro anterior, consideramos que a despesa administrativa será de 2% apenas sobre o total da base de cálculo dos servidores ativos.

<sup>8</sup> Conforme o estabelecido no artigo 23 da portaria MF nº 464/2018, a taxa de rotatividade máxima permitida é de 1% ao ano.

### 2.1.3. Outras Informações Relevantes

Existem outras informações que são importantes de serem registradas, quando da realização do cálculo atuarial. Destacam-se nesse item a data de criação do RPPS, os percentuais de contribuição atualmente praticados por patrocinador e seus participantes, bem como o valor do salário mínimo e do teto de benefícios pago pelo Regime Geral de Previdência Social (RGPS), vigente na data da Avaliação Atuarial. A tabela a seguir apresenta essas informações.

**Tabela 3: Outras informações relevantes para o cálculo atuarial**

INFORMAÇÃO		UTILIZADO
Data de Criação do RPPS		20/01/1997
Contribuição do Patrocinador	para Ativo	18,00%
	para Aposentado	---
	para Pensionista	---
	Custo Suplementar	por aportes
Contribuição do Participante	Ativo	14,00%
	Aposentado*	14,00%
	Pensionista*	14,00%
Salário Mínimo		R\$ 1.045,00
Teto do Regime Geral de Previdência Social (RGPS)		R\$ 6.101,06

\* a contribuição dos aposentados e pensionistas é realizada sobre o excedente entre o valor do benefício e o teto do INSS.

## 2.2. Base Normativa

### 2.2.1. Normas Gerais

Utilizou-se nesse trabalho a Base Legal representada pela legislação aplicável aos RPPSs. O embasamento legal parte do artigo 40 da Constituição Federal de 1988 e a partir deste, uma série de Emendas Constitucionais, Leis Ordinárias, Leis Complementares, Portarias, Resoluções e Orientações Normativas, dentre outras que regem a matéria previdenciária, conforme segue:

- Constituição Federal (alterações introduzidas pelas Emendas Constitucionais nºs 20/1998, 41/2003, 47/2005 e 103/2019) - Modifica o sistema de previdência social, estabelece normas de transição e dá outras providências.
- Lei nº 9.717, publicada em 28/11/1998 – Dispõe sobre regras gerais para a organização e o funcionamento dos regimes próprios de previdência social dos servidores públicos da União, dos Estados, do Distrito Federal e dos Municípios, dos militares dos Estados e do Distrito Federal e dá outras providências.
- Lei nº 10.887, publicada em 21/06/2004 – Dispõe sobre a aplicação de disposições da Emenda Constitucional no 41, de 19 de dezembro de 2003, altera dispositivos das Leis nos 9.717/1998, 8.213/1991, 9.532/1997, e dá outras providências.

- Lei Complementar nº 152, publicada em 03/12/2015 - Dispõe sobre a aposentadoria compulsória por idade, com proventos proporcionais, nos termos do inciso II do § 1º do art. 40 da Constituição Federal.
- Portaria MPS nº 204, publicada em 11/07/2008 – Dispõe sobre a emissão do Certificado de Regularidade Previdenciária – CRP e dá outras providências.
- Portaria MPS nº 402, publicada em 11/12/2008 – Disciplina os parâmetros e as diretrizes gerais para organização e funcionamento dos regimes próprios de previdência social dos servidores públicos ocupantes de cargos efetivos da União, dos Estados, do Distrito Federal e dos Municípios, em cumprimento das Leis nº 9.717/ 1998 e nº 10.887/ 2004.
- Portaria MPS nº 746, de 27 de dezembro de 2011 – Dispõe sobre cobertura de déficit atuarial dos Regimes Próprios de Previdência Social – RPPS por aporte.
- Portaria MF nº 464, publicada em 19/11/2018 e respectivas Instruções Normativas – Dispõe sobre as normas aplicáveis às avaliações atuariais dos regimes próprios de previdência social - RPPS da União, dos Estados, do Distrito Federal e dos Municípios e estabelece parâmetros para a definição do plano de custeio e o equacionamento do déficit atuarial. – Regras obrigatórias para Avaliações Atuariais do exercício 2020.
- Portaria nº 9, 15/01/2019 - Dispõe sobre o reajuste dos benefícios pagos pelo Instituto Nacional do Seguro Social - INSS e dos demais valores constantes do Regulamento da Previdência Social - RPS.
- Portaria nº 17, publicada em 20/05/2019 - Divulga a taxa de juros parâmetro a ser utilizada nas avaliações atuariais dos regimes próprios de previdência social relativas ao exercício de 2020, posicionadas em 31 de dezembro de 2019.
- Portaria nº 1.348, publicada em 03/12/2019 - Dispõe sobre parâmetros e prazos para atendimento das disposições do artigo 9º da Emenda Constitucional nº 103, de 12 de novembro de 2019, para Estados, Distrito Federal e Municípios comprovarem a adequação de seus Regimes Próprios de Previdência Social - RPPS. (Processo nº 10133.101237/2019-73).

## **2.2.2. Normas do Ente Federativo**

Foram também levadas em consideração as seguintes normas municipais, dentre outras:

- Lei Municipal nº 6, de 20/01/1997 – Criou o Fundo de Seguridade Social do Município de Sarzedo - FSSMS.
- Lei Municipal nº 36, de 26/10/2005 – Reestruturou o Fundo de Seguridade Social do Município de Sarzedo - FSSMS, criado pela Lei Municipal nº 6, de 20/01/1997.
- Lei Complementar nº 139, de 07/07/2020 – Estipulou a alíquota de contribuição em 18,00% para o patrocinador sobre a folha de Ativos, assim como estabeleceu a contribuição em 14,00% para o servidor ativo sobre o seu salário, em 14,00% para o aposentado e em 14,00% para o pensionista, sendo que para esses dois últimos, apenas sobre o excedente entre o valor do benefício e o teto do RGPS.
- Lei Complementar nº 614, de 18/12/2013 – Instituiu um plano de amortização para o equacionamento do déficit atuarial.
- Lei Complementar nº 139, de 07/07/2020 - Alterou a projeção dos Aportes Suplementares, a título de amortização do Déficit Atuarial.

### 2.3. Base Cadastral

A base cadastral é aquela onde constam todas as informações relativas aos participantes ativos e assistidos (tais como datas de nascimento, datas de admissão, datas de início de benefício, sexo, estado civil, número de dependentes, tempo de contribuição ao INSS, valor do salário, valor do benefício, composição familiar, dentre outras). Uma base cadastral consistente nos levará aos resultados atuariais mais próximos à realidade do sistema em questão, sendo a inversa também verdadeira, ou seja, uma base de dados pobre e inconsistente causará vieses na análise, dada a necessidade de adoção de hipóteses conservadoras, causando aumentos nos custos do sistema.

A base cadastral utilizada nesta avaliação contém informações sobre os servidores ativos e aposentados do Município de Sarzedo/MG, bem como dos dependentes destes servidores e, ainda, as informações cadastrais dos pensionistas. A tabela a seguir informa a data base em que foram gerados os dados, a data base em que foi realizada a avaliação atuarial e a data da elaboração da avaliação.

**Tabela 4: Data base dos dados e data base da avaliação**

DATA-BASE DOS DADOS	DATA BASE DA AVALIAÇÃO	DATA DA ELABORAÇÃO DA AVALIAÇÃO
31/12/2020	31/12/2020	11/03/2021

A base de dados disponibilizada apresenta o seguinte quantitativo de informações cadastrais:

**Tabela 5: Quantitativo de participantes do plano**

ATIVOS	APOSENTADOS NORMAIS	APOSENTADOS POR INVALIDEZ	PENSIONISTAS
993	77	11	18

### 3. Consolidado Estatístico das Informações Cadastrais

As características relativas à população considerada em uma análise atuarial (idade atual, tempo de contribuição, valor da remuneração, sexo etc.) são variáveis que influenciam diretamente os resultados apresentados no estudo.

A ilustração 2 exemplifica o impacto em termos de tempo de contribuição e tempo de recebimento de benefício dentro do sistema previdenciário, para cada um dos quatro grupos de participantes ativos, a saber: homens não professores, homens professores, mulheres não professoras e mulheres professoras, tomando como referência as elegibilidades definidas para a aposentadoria voluntária estabelecida pela Emenda Constitucional nº 20/1998. Analisando a

ilustração 2, ratifica-se o maior peso das mulheres dentro do sistema previdenciário quando comparadas aos homens: em primeiro lugar elas comprovadamente possuem maior longevidade do que os homens; em segundo, por legalmente possuírem um período menor de contribuição, notadamente as professoras.

### Ilustração 2 - Impacto dos grupos de servidores no sistema previdenciário

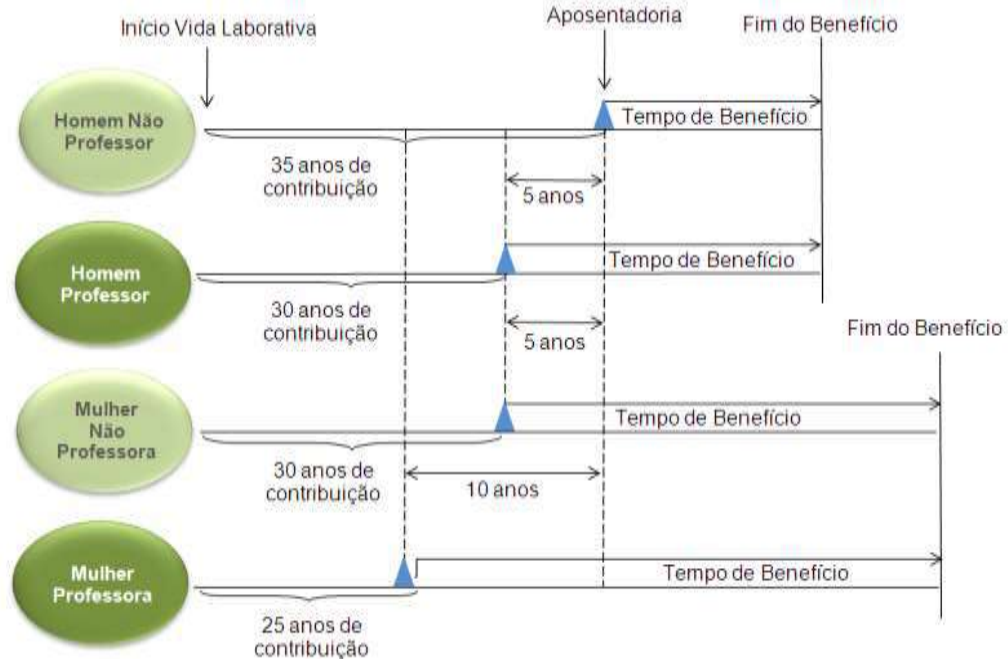

Dessa forma, a combinação entre as variáveis estatísticas da população estudada e as garantias constitucionais e legais deferidas aos servidores públicos, podem resultar no agravamento do custo previdenciário, sobretudo em virtude de que:

- quanto menor o tempo de contribuição maior será o custo previdenciário, uma vez que a forma de cálculo do benefício já está determinada (benefício definido);
- quanto maior o número de vantagens pecuniárias incorporadas à remuneração do servidor em atividade, maior será o crescimento real dos salários e conseqüentemente mais elevado será o custo previdenciário. Ressaltando, ainda, que quanto mais perto da aposentadoria forem concedidas estas incorporações, menor será o prazo para a formação de Provisões que possam garanti-las, resultando em um agravamento do custo previdenciário.

Para que se tenha uma visão geral do perfil estatístico da população estudada, este capítulo descreve um consolidado estatístico resumido da base de dados disponibilizada pelo RPPS para a realização desta avaliação atuarial.

A tabela 6 apresenta a distribuição do quantitativo de participantes, sua folha mensal de remuneração e a remuneração média calculada para cada tipo de participante (ativo, aposentado e



pensionista). O gráfico 1 e o gráfico 2 apresentam respectivamente a distribuição relativa dos participantes e a distribuição de sua folha mensal.

**Tabela 6: Distribuição de participantes**

DISCRIMINAÇÃO	FOLHA MENSAL	QUANTIDADE	REMUN. MÉDIA	IDADE MÉDIA
Ativos	R\$ 1.949.354,69	993	R\$ 1.963,10	43
Aposentados Normais	R\$ 181.018,91	77	R\$ 2.350,89	63
Aposentados por Invalidez	R\$ 14.353,74	11	R\$ 1.304,89	63
Pensionistas	R\$ 23.087,20	18	R\$ 1.282,62	50
<b>Total</b>	<b>R\$ 2.167.814,54</b>	<b>1.099</b>	<b>R\$ 1.972,53</b>	<b>45</b>

A tabela 6 aponta para uma razão de 9,37 ativos para cada aposentado e pensionista.

**Gráfico 1: Distribuição relativa dos participantes**

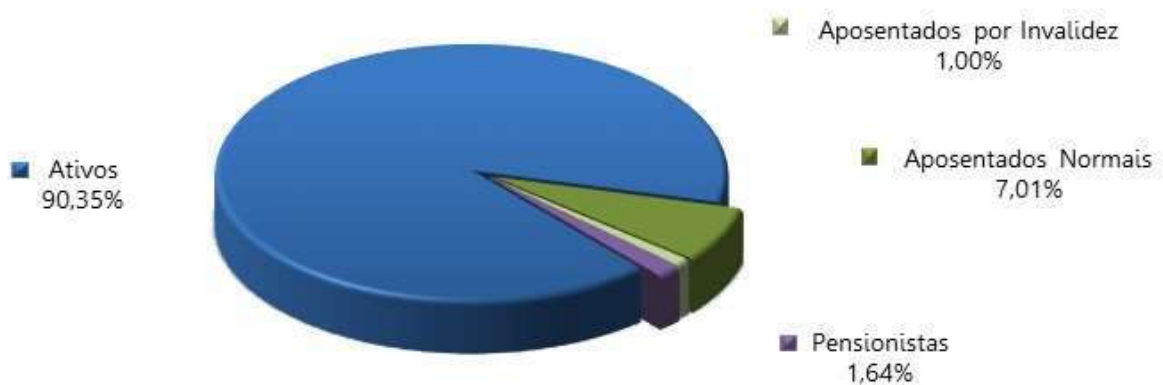

**Gráfico 2: Distribuição da folha mensal**

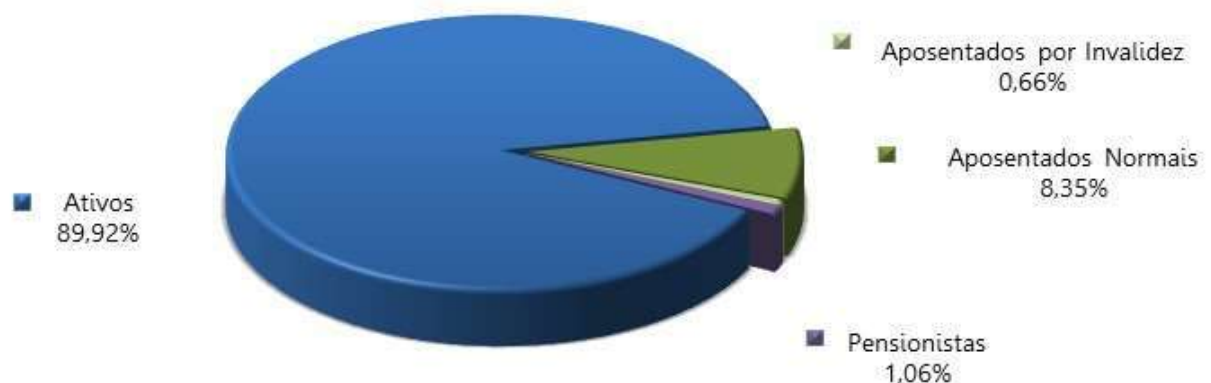

A tabela 7 apresenta as bases de cálculo das contribuições e a receita mensal de contribuição para o patrocinador e participantes. A tabela 8 mostra o resultado financeiro do RPPS.

**Tabela 7: Bases de cálculo e receitas de contribuição**

DISCRIMINAÇÃO	BASE DE CÁLCULO	VALOR DA BASE DE CÁLCULO	PERCENTUAL DE CONTRIBUIÇÃO	RECEITA
Ativos	Folha de salários	R\$ 1.949.354,69	14,00%	R\$ 272.909,66
Aposentados	excedente ao teto do INSS	R\$ 0,00	14,00%	R\$ 0,00
Pensionistas	excedente ao teto do INSS	R\$ 0,00	14,00%	R\$ 0,00
Patrocinador - CN	Folha de salários	R\$ 1.949.354,69	18,00%	R\$ 350.883,84
Patrocinador - Aporte*	---	---	---	R\$ 24.967,01
<b>Total</b>				<b>R\$ 648.760,51</b>

(\*) Correspondente a 1/12 avos do valor do aporte anual para o ano de 2020, de acordo com a Lei Complementar nº 139, de 07/07/2020.

**Tabela 8: Resultado Financeiro do RPPS**

DISCRIMINAÇÃO	TOTAL
Receita Total (Contribuição)	R\$ 648.760,51
Despesa Total (despesas previdenciárias)	R\$ 257.446,94
Resultado (receitas - despesas)	R\$ 391.313,56
Resultado sobre folha salarial	20,07%
Resultado sobre arrecadação	60,32%

As tabelas e gráficos a seguir apresentam algumas estatísticas por sexo, com relação aos servidores ativos.

**Tabela 9: Distribuição dos servidores Ativos por sexo e tipo de carreira**

DISCRIMINAÇÃO	HOMEM			MULHER			TOTAL		
	NÃO PROFESSOR	PROFESSOR	TOTAL	NÃO PROFESSORA	PROFESSORA	TOTAL	NÃO PROFESSOR	PROFESSOR	GERAL
População	242	12	254	576	163	739	818	175	993
Folha salarial mensal (R\$)	482.591,45	30.714,33	513.305,78	959.441,77	476.607,14	1.436.048,91	1.442.033,22	507.321,47	1.949.354,69
Salário médio (R\$)	1.994,18	2.559,53	2.020,89	1.665,70	2.923,97	1.943,23	1.762,88	2.898,98	1.963,10
Idade média atual	44	38	43	42	45	42	42	44	43
Idade média de adm.	34	32	34	33	32	33	33	32	33
Idade média de apos. proj.	64	59	64	60	55	59	62	55	60

**Tabela 10: Distribuição dos servidores por situação funcional**

DISCRIMINAÇÃO	SITUAÇÃO FUNCIONAL		
	EM EXERCÍCIO	AFASTADOS / LICENCIADOS	CEDIDOS
População	935	56	2
Folha salarial mensal (R\$)	R\$ 1.844.138,76	R\$ 99.018,56	R\$ 6.197,37
Salário médio (R\$)	R\$ 1.972,34	R\$ 1.768,19	R\$ 3.098,69
Idade média atual	43	43	41

**Tabela 11: Distribuição dos servidores - Risco Iminente**

DISCRIMINAÇÃO	HOMEM	MULHER	TOTAL
População	12	27	39
Folha mensal de benefícios (R\$)	24.638,85	56.848,85	81.487,70
Benefício médio (R\$)	2.053,24	2.105,51	2.089,43
Idade média atual.	67	58	61

**Gráfico 3: Distribuição por sexo dos professores e não professores**

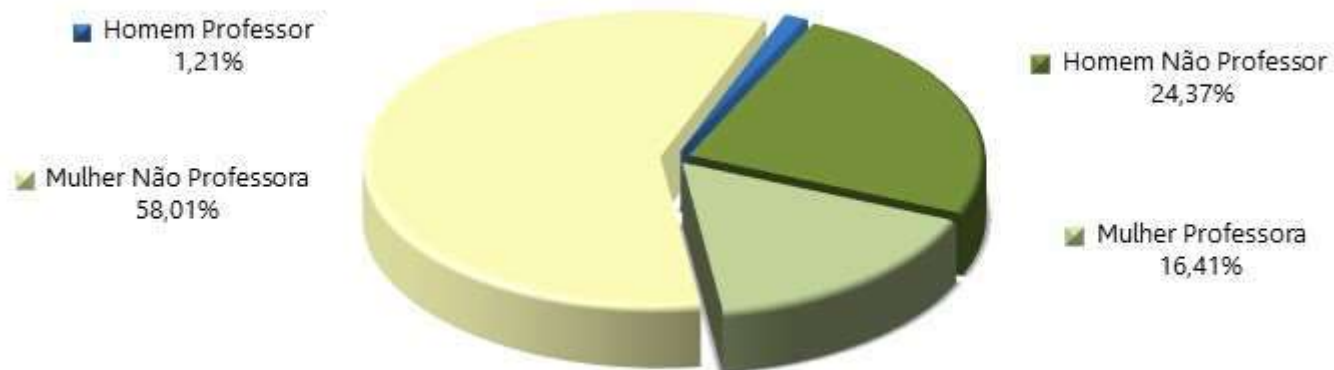

**Gráfico 4: Distribuição percentual dos servidores ativos por sexo**



**Gráfico 5: Distribuição percentual dos servidores ativos por carreira**



**Tabela 12: Distribuição dos servidores Aposentados por sexo**

DISCRIMINAÇÃO	HOMEM	MULHER	TOTAL
População	19	69	88
Folha mensal de benefícios	R\$ 32.068,27	R\$ 163.304,38	R\$ 195.372,65
Benefício médio	R\$ 1.687,80	R\$ 2.366,73	R\$ 2.220,14
Idade média atual.	72	61	63

**Gráfico 6: Distribuição por sexo dos aposentados**

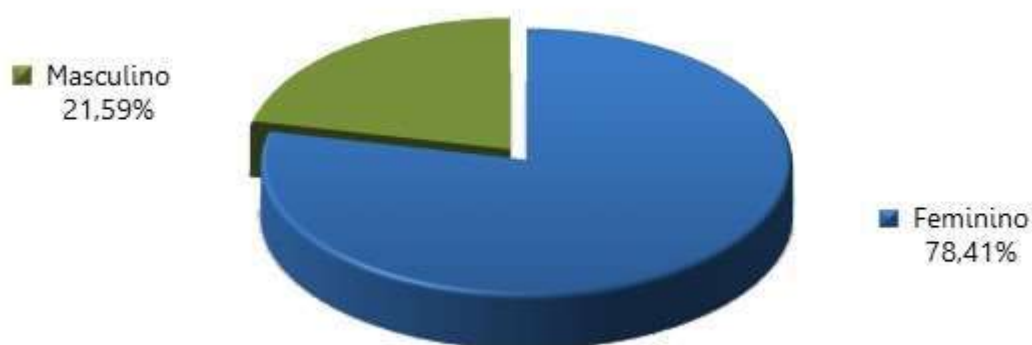

**Tabela 13: Informações consolidadas dos Pensionistas**

DISCRIMINAÇÃO	HOMEM	MULHER	TOTAL
População	5	13	18
Folha mensal de Benefício	R\$ 7.576,38	R\$ 15.510,82	R\$ 23.087,20
Benefício médio	R\$ 1.515,28	R\$ 1.193,14	R\$ 1.282,62
Idade média atual	48	51	50

**Gráfico 7: Distribuição percentual por sexo dos pensionistas**

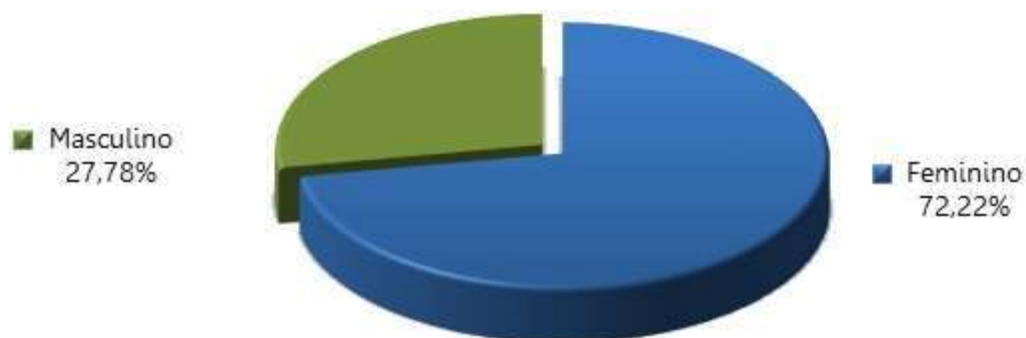

O gráfico 8 apresenta a pirâmide populacional de todos os participantes do sistema previdenciário.

**Gráfico 8: Pirâmide Populacional dos participantes**

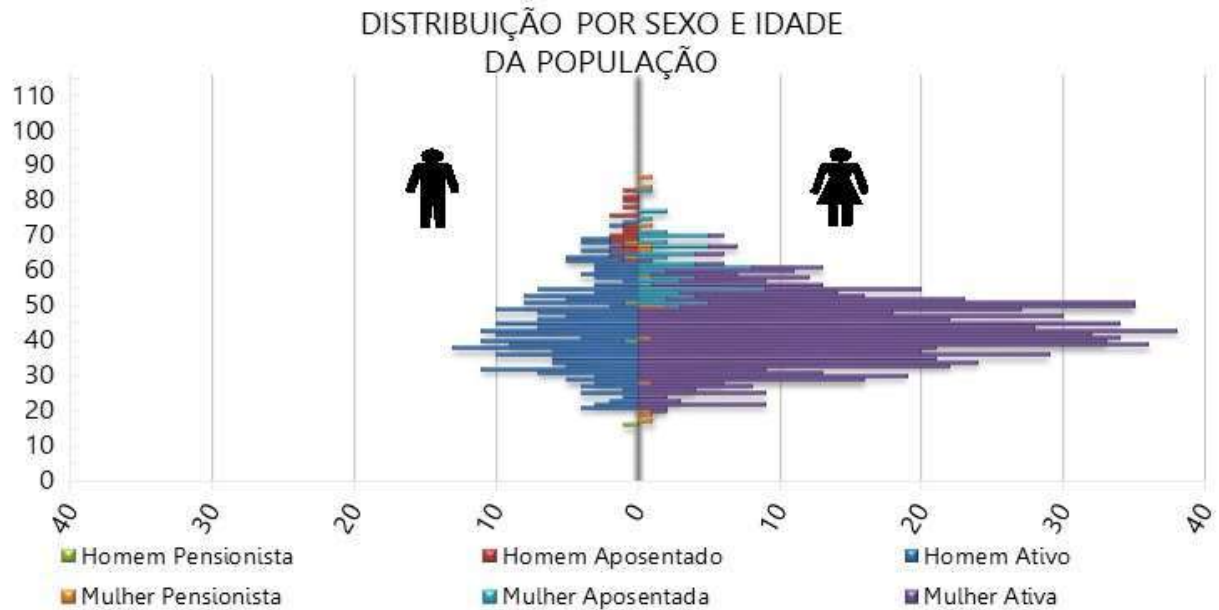

O ANEXO A apresenta um maior detalhamento estatístico acerca da base de dados disponibilizada.

#### 4. Benefícios Previdenciários

Com relação à cobertura do sistema previdenciário (elenco de benefícios), o §2º do artigo 9º da Emenda Constitucional nº 103/2019, estabelece que, o rol de benefícios dos Regimes Próprios de Previdência Social fica limitado às aposentadorias e à pensão por morte. Assim, o plano de benefícios do RPPS compreende as seguintes prestações:

##### 4.1. Descrição dos benefícios previdenciários do RPPS

###### 4.1.1. Benefício para o servidor:

- a. Aposentadoria por Idade;
- b. Aposentadoria Especial para - Professor - Educação Infantil e Ensino Fund. e Médio;
- c. Aposentadoria Especial para Atividades Prejudiciais à Saúde ou Integridade Física;
- d. Aposentadoria por Tempo de Contribuição;
- e. Aposentadoria Compulsória;
- f. Aposentadoria por Invalidez.

###### 4.1.2. Benefícios para os dependentes:

- g. Pensão por Morte.

## 4.2. Condições de elegibilidade

As condições de elegibilidade aos benefícios assegurados, são definidas na legislação municipal, seguindo, em resumo, as condições apresentadas na ilustração abaixo.

### Ilustração 3 – Elegibilidades dos ativos aos benefícios de aposentadoria voluntária conforme a data de admissão

		EC 20		EC 41		
		15/12/1998		31/12/2003		
REQUISITOS	HOMEM	MULHER	HOMEM	MULHER	HOMEM	MULHER
IDADE	53 anos	48 anos	60 anos	55 anos	60 anos	55 anos
TEMPO DE CONTRIBUIÇÃO	35 anos	30 anos	35 anos	30 anos	35 anos	30 anos
TEMPO DE SERVIÇO PÚBLICO	10 anos		10 anos		10 anos	
TEMPO NO CARGO	05 anos		05 anos		05 anos	
PEDÁGIO	20%		-----		-----	
BÔNUS (Professor, Magistrado, MP e TC)	17%	20%	-----		-----	
CÁLCULO DAS APOSENTADORIAS E PENSÕES	Aposentadorias e Pensões integrais. Redutor por antecipação (idades inferiores a 60 anos se homem e 55 anos se mulher) pela média da remuneração.		Aposentadorias e Pensões integrais. Se menos de 20 anos de serviço público e 10 anos de carreira, o cálculo é feito pela média da remuneração.		Aposentadorias e Pensões limitadas ao teto do funcionalismo público. Média da remuneração.	
REAJUSTE	Paridade		Paridade		Anual e sem Paridade	

## 5. Patrimônio do Plano

O Patrimônio efetivamente constituído pelo RPPS (Ativo do Plano) é o valor utilizado para fazer face às Provisões Matemáticas calculadas (Passivo do Plano) e determinará se o Sistema Previdenciário está equilibrado, deficitário ou superavitário. Esse patrimônio pode ser composto por bens, direitos e ativos financeiros. Esses ativos financeiros segundo o art. 2º da Resolução CMN nº 3.922/2010 podem estar segmentados em Renda Fixa, Renda Variável e Imóveis (Fundos Imobiliários). A tabela seguinte apresenta o valor do patrimônio do RPPS e sua respectiva data de apuração. O gráfico a seguir apresenta a segmentação patrimonial percentual.

**Tabela 14: Patrimônio constituído pelo RPPS**

ESPECIFICAÇÃO	VALOR (R\$)	DATA DA APURAÇÃO
Renda Fixa	R\$ 70.994.926,16	31/12/2020
Renda Variável	R\$ 12.039.840,07	31/12/2020
<b>Total</b>	<b>R\$ 83.034.766,23</b>	<b>31/12/2020</b>

O valor de renda fixa informado foi de R\$ 71.062.710,07, porém, descontamos deste montante o valor referente a reserva administrativa, que segundo os gestores corresponde a R\$ 67.783,91.

**Gráfico 9: Segmentação Patrimonial**

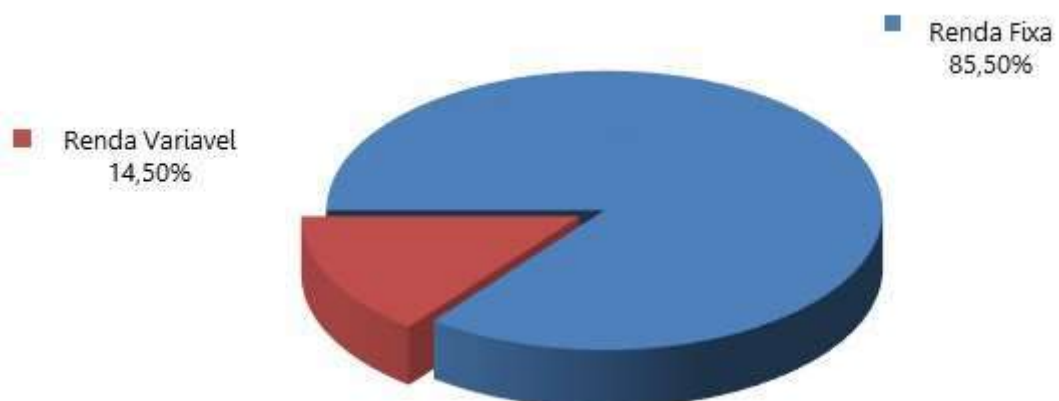



## 6. Custos Previdenciários

A determinação do custo previdenciário foi realizada considerando o seguinte modelo de financiamento:

**Tabela 15: Tipo de Benefício e Regime Financeiro utilizado para o custeio**

BENEFÍCIO	REGIME FINANCEIRO	MÉTODO DE FINANCIAMENTO
Aposentadoria Normal	Capitalização	IEN
Reversão da Aposentadoria Normal em Pensão	Capitalização	IEN
Aposentadoria por Invalidez	Repartição de Capitais de Cobertura	---
Reversão da Aposentadoria por Invalidez em Pensão	Repartição de Capitais de Cobertura	---
Pensão por Morte do Servidor Ativo	Repartição de Capitais de Cobertura	---

### 6.1. Benefícios em Capitalização

O Regime Financeiro de Capitalização possui uma estrutura técnica de forma que as contribuições pagas por todos os servidores e pelo Município, juntamente com os rendimentos oriundos da aplicação dos ativos financeiros, são incorporados às Provisões Matemáticas, que deverão ser suficientes para manter o compromisso total do Regime Próprio de Previdência Social para com os participantes sem que seja necessária a utilização de outros recursos, considerando que as premissas estabelecidas para o Plano Previdenciário se verificarão.

Conforme o § 1º do artigo 12 da Portaria MF nº 464/2018, o Regime Financeiro de Capitalização será utilizado como o mínimo aplicável para cálculo das aposentadorias programadas e pensões por morte decorrentes dessas aposentadorias.

Desta forma, para o cálculo dos benefícios de Aposentadoria Voluntária e Compulsória (reversível aos dependentes) utilizou-se o Regime Financeiro de Capitalização, tendo como método de acumulação de Provisões o de "**Idade de Entrada Normal – IEN**". Neste método, o cálculo do custo é realizado de forma individualizada e seu somatório é dividido pelo valor da folha de salários. Esse procedimento aponta um percentual de contribuição **constante** ao longo do tempo que deverá ser rateado entre os servidores e o Município. Ressalte-se que, nesse modelo, o período de contribuição se estende da data de admissão no serviço público até a data de aposentadoria.

**Tabela 16: Custo Normal dos Benefícios em Capitalização**

CUSTO NORMAL	CUSTO ANUAL	TAXA SOBRE A FOLHA DE ATIVOS
Aposentadoria Voluntária e Compulsória	R\$ 5.260.918,44	20,76%
Reversão da Aposentadoria Voluntária e Compulsória em Pensão	R\$ 420.670,74	1,66%

## 6.2. Benefícios em Repartição de Capitais de Cobertura

O Regime Financeiro de Repartição de Capitais de Cobertura possui uma estrutura técnica de forma que as contribuições pagas por todos os servidores e pelo Município, em um determinado período, deverão ser suficientes para constituir integralmente as Provisões Matemáticas de Benefícios Concedidos decorrentes dos benefícios gerados nesse mesmo período.

Conforme o § 2º do artigo 12 da Portaria MF nº 464/2018, o Regime Financeiro de Repartição de Capitais de Cobertura será utilizado como o mínimo aplicável para cálculo dos benefícios não programáveis de aposentadorias por invalidez e as pensões por morte delas decorrentes, bem como a pensão por morte de segurados ativos.

**Tabela 17: Custo Normal dos Benefícios em Repartição de Capitais de Cobertura**

CUSTO NORMAL	CUSTO ANUAL	TAXA SOBRE A FOLHA DE ATIVOS
Aposentadoria por Invalidez	R\$ 577.788,73	2,28%
Reversão da Aposentadoria por Invalidez em Pensão	R\$ 48.149,06	0,19%
Pensão por Morte do Servidor Ativo	R\$ 755.180,01	2,98%

À medida que esses eventos ocorrerem ao longo do ano, as Provisões técnicas correspondentes integrarão a Reserva Matemática de Benefícios Concedidos, observados o plano de contas do RPPS.

## 6.3. Despesas Administrativas

O custeio administrativo é a contribuição considerada na avaliação atuarial, expressa em alíquota e estabelecida em lei para o financiamento do custo administrativo do RPPS.

A Lei Municipal nº 36/2005, determina que a taxa administrativa vigente está estabelecida em 2% (dois pontos percentuais), aplicados sobre o total da remuneração dos servidores ativos, aposentados e dos pensionistas, relativos ao exercício anterior.

Conforme informações repassadas pelos gestores, abaixo estão esquematizados os montantes orçados e executados nos últimos três exercícios:

**Tabela 18: Despesas administrativas dos últimos três anos**

DISCRIMINAÇÃO	2018	2019	2020
Valor da remuneração dos servidores ativos	R\$ 22.473.256,18	R\$ 43.411.143,67	R\$ 28.986.274,15
Valor dos proventos dos aposentados	R\$ 1.321.529,43	R\$ 1.520.034,00	R\$ 1.748.523,59
Valor dos proventos dos Pensionistas	R\$ 261.869,71	R\$ 272.014,26	R\$ 284.373,58
<b>Valor total dos proventos e remunerações</b>	<b>R\$ 24.056.655,32</b>	<b>R\$ 45.203.191,93</b>	<b>R\$ 31.019.171,32</b>
TAXA DE ADMINISTRAÇÃO	2,00%	2,00%	2,00%
Limite de Gastos Estimado	R\$ 481.133,11	R\$ 904.063,84	R\$ 620.383,43
<b>Limite de Gastos Ocorrido</b>	<b>R\$ 367.195,98</b>	<b>R\$ 960.372,80</b>	<b>R\$ 475.907,76</b>

Cumpramos ressaltar que conforme disposto na Portaria ME nº 19.451, de 18 de agosto de 2020, o Governo Municipal deverá adotar até 31 de dezembro de 2021, os procedimentos necessários para adequação dos novos limites estabelecidos para cálculo do limite de gastos das despesas administrativas, bem como demais exigências do supracitado normativo.

Nessa nova regra, a taxa de administração varia conforme a classificação de Índice de Seguridade Previdenciário – ISP. Ainda, tal alíquota pode ter o acréscimo de 20% para recursos destinados ao pró-gestão. As regras correspondem ao esquema abaixo apresentado:

**Ilustração 4 – Regra de apuração do limite para despesa administrativa - Portaria ME nº 19.451/2020**

Grupo de classificação IPS	Classificação ISP	Taxa básica	Recurso destinado ao pró-gestão	
			Acréscimo 20%	Taxa final
Estados e Distrito Federal	i	2,00%	0,40%	2,40%
Municípios de Grande Porte do ISP	ii	2,40%	0,48%	2,88%
Municípios de Médio Porte do ISP	iii	3,00%	0,60%	3,60%
Municípios de Pequeno Porte do ISP	iv	3,60%	0,72%	4,32%

Assim, para o regramento apresentado, demonstramos abaixo os resultados apurados para despesa administrativa na nova regra.

**Tabela 19: Limite de despesa administrativa na regra da Portaria ME nº 19.451/2020**

Classificação ISP	iii	Limite mensal	Limite anual
Base de incidência	R\$ 1.949.354,69		
<b>Regra básica</b>	<b>3,00%</b>	<b>R\$ 58.480,64</b>	<b>R\$ 760.248,33</b>
Acréscimo 20% - para pró-gestão	3,60%	R\$ 70.176,77	R\$ 912.297,99
Recurso destinado ao pró-gestão	0,60%	R\$ 11.696,13	R\$ 152.049,67

Resta ressaltar que a alíquota acima demonstrada somente poderá ser praticada a partir do exercício subsequente à publicação da referida regulamentação no Ente, bem como as demais especificações observadas na referida Portaria.

## 6.4. Custo Normal Total

A tabela a seguir apresenta o Custo Normal anual calculado para o RPPS.

**Tabela 20: Custo Normal calculado**

CUSTO NORMAL ANUAL	VALOR	TAXA SOBRE A FOLHA DE ATIVOS
Aposentadoria com reversão ao dependente	R\$ 5.681.589,18	22,42%
Invalidez com reversão ao dependente	R\$ 625.937,79	2,47%
Pensão de ativos	R\$ 755.180,01	2,98%
<b>CUSTO NORMAL ANUAL</b>	<b>R\$ 7.062.706,98</b>	<b>27,87%</b>
Administração do Plano	R\$ 506.832,22	2,00%
<b>CUSTO NORMAL ANUAL TOTAL</b>	<b>R\$ 7.569.539,20</b>	<b>29,87%</b>

Para as definições dos termos constantes na tabela acima, consultar ANEXO A desta Avaliação Atuarial.

## 6.5. Plano de Custeio

### 6.5.1. Custo Normal

As alíquotas de Contribuição Normal vertidas atualmente ao RPPS somam 32,00% (14,00% para o servidor e 18,00% para o Município). A avaliação atuarial demonstrou que as contribuições normais de servidores e do Governo Municipal, para a formação equilibrada das Provisões para pagamento de benefícios, devem somar 29,87% sobre a remuneração de contribuição dos servidores ativos.

Conforme definido na Emenda Constitucional nº 103/2019, os Estados, Distrito Federal e Municípios não poderão praticar alíquota inferior à da contribuição dos servidores da União, **salvo na situação de ausência de déficit atuarial**, hipótese em que a alíquota não poderá ser inferior às alíquotas aplicáveis ao INSS.

O plano de custeio vigente em Lei além de cumprir ao disposto na EC nº 103/2019, também promove o equilíbrio financeiro e atuarial do sistema previdenciário, portanto, **sugere-se a manutenção das alíquotas vigentes**, conforme tabela abaixo:

**Tabela 21: Plano de Custeio do Custo Normal sugerido**

Discriminação	Alíquota	
Contribuição do Município	Sobre a Folha Mensal dos Ativos	18,00%
	Sobre a Folha Mensal dos Aposentados	---
	Sobre a Folha Mensal dos Pensionistas	---
Contribuição do Segurado	Servidor Ativo	14,00%
	Aposentado*	14,00%
	Pensionista*	14,00%

\* A contribuição dos aposentados e pensionistas incide sobre a parcela do benefício excedente ao teto dos benefícios pagos pelo RGPS.

## 6.6. Provisões Matemáticas e Saldo do Sistema

A tabela seguinte apresenta as Provisões Matemáticas calculadas, o patrimônio constituído pelo RPPS, o valor de compensação previdenciária estimada para os benefícios concedidos e a conceder (quando for o caso) e a situação na qual se encontra o sistema previdenciário em questão (déficit, equilíbrio ou superávit).

**Tabela 22: Provisões Matemáticas e Saldo do Sistema**

DESCRIÇÃO	Alíquota Normal vigente em lei	Alíquota Normal de equilíbrio
<b>ATIVOS GARANTIDORES DOS COMPROMISSOS DO PLANO DE BENEFÍCIOS</b>	<b>R\$ 83.034.766,23</b>	
Aplicações em Segmento de Renda Fixa - RPPS	R\$ 70.994.926,16	
Aplicações em Segmento de Renda Variável - RPPS	R\$ 12.039.840,07	
Aplicações em Segmento Imobiliário - RPPS	R\$ 0,00	
Aplicações em Enquadramento - RPPS	R\$ 0,00	
Títulos e Valores não Sujeitos ao Enquadramento - RPPS	R\$ 0,00	
Demais Bens, direitos e ativos	R\$ 0,00	
<b>PROVISÃO MATEMÁTICA TOTAL SEM COMPREV</b>	<b>R\$ 115.453.894,12</b>	<b>R\$ 115.453.894,12</b>
<b>Provisão Matemática de Benefícios Concedidos - PMBC sem COMPREV</b>	<b>R\$ 35.792.226,21</b>	<b>R\$ 35.792.226,21</b>
Valor Atual dos Benefícios Futuros - Concedidos	R\$ 35.792.226,21	R\$ 35.792.226,21
(-) Valor Atual das Contribuições Futuras - Concedidos (Ente)	R\$ 0,00	R\$ 0,00
(-) Valor Atual das Contribuições Futuras - Concedidos (Servidores)	R\$ 0,00	R\$ 0,00
<b>Provisão Matemática de Benefícios a Conceder - PMBaC sem COMPREV</b>	<b>R\$ 79.661.667,91</b>	<b>R\$ 79.661.667,91</b>
Valor Atual dos Benefícios Futuros - a Conceder	R\$ 138.975.317,88	R\$ 138.975.317,88
(-) Valor Atual das Contribuições Futuras - a Conceder (Ente)	R\$ 33.205.365,12	R\$ 33.205.365,12
(-) Valor Atual das Contribuições Futuras - a Conceder (Servidores)	R\$ 26.108.284,85	R\$ 26.108.284,85
<b>AJUSTE DA PMBC E PMBaC REFERENTE À COMPREV</b>	<b>R\$ 16.155.012,84</b>	<b>R\$ 16.155.012,84</b>
Valor atual da Compensação Previdenciária a Pagar - Benefícios Concedidos	R\$ 0,00	R\$ 0,00
(-) Valor Atual da Compensação Previdenciária a Receber - Benefícios Concedidos	R\$ 3.647.234,23	R\$ 3.647.234,23
Valor atual da Compensação Previdenciária a Pagar - Benefícios a Conceder	R\$ 0,00	R\$ 0,00
(-) Valor Atual da Compensação Previdenciária a Receber - Benefícios a Conceder	R\$ 12.507.778,61	R\$ 12.507.778,61
<b>PROVISÃO MATEMÁTICA TOTAL COM COMPREV</b>	<b>R\$ 99.298.881,28</b>	<b>R\$ 99.298.881,28</b>
Provisão Matemática de Benefícios Concedidos - PMBC com COMPREV	R\$ 32.144.991,98	R\$ 32.144.991,98
Provisão Matemática de Benefícios a Conceder - PMBaC com COMPREV	R\$ 67.153.889,30	R\$ 67.153.889,30
<b>RESULTADO ATUARIAL</b>	<b>R\$ (16.264.115,05)</b>	<b>R\$ (16.264.115,05)</b>

Superávit	R\$ 0,00	R\$ 0,00
Reserva de Contingência	R\$ 0,00	R\$ 0,00
Reserva para Ajuste do Plano	R\$ 0,00	R\$ 0,00
Déficit	R\$ (16.264.115,05)	R\$ (16.264.115,05)
<b>Déficit Equacionado:</b>	<b>R\$ 4.603.531,38</b>	<b>R\$ 16.264.115,05</b>
Valor Atual do Plano de Amortização do Déficit Atuarial estabelecido em lei	R\$ 4.603.531,38	R\$ 16.264.115,05
Valor Atual da Cobertura da Insuficiência Financeira	R\$ 0,00	R\$ 0,00
<b>Déficit Atuarial a Equacionar</b>	<b>R\$ (11.660.583,67)</b>	<b>R\$ 0,00</b>

Para as definições dos termos constantes na tabela acima, consultar ANEXO A desta Avaliação Atuarial.

O Custo Normal apurado nesta avaliação é de 29,87%, porém, como as contribuições atualmente vertidas ao FSSMS somam 32,00%, o patamar desta contribuição excedente ao Custo Normal apurado (2,13%) foi destinado à composição do Valor Atual das Contribuições Futuras – VACF.

Considerando-se a Alíquota Normal Sugerida, observa-se que as Reservas Matemáticas equivalem a R\$ 99.298.881,28. Como o Ativo Total corresponde a R\$ 83.034.766,23, o plano apresentou um Resultado Técnico Atuarial Deficitário de R\$ 16.264.115,05.

O Município de Sarzedo através da Lei Complementar nº 614, de 18/12/2013, instituiu um Plano de Amortização por aportes para o equacionamento do Déficit Técnico do Plano, sendo este alterado pela Lei Complementar nº 139, de 07/07/2020. O montante correspondente ao Valor Presente dos aportes futuros deste Plano de Amortização é de R\$ 4.603.531,38.

## 7. Equacionamento do déficit atuarial

É a contribuição destinada, entre outras finalidades, a custear o tempo de serviço passado e/ou para o equacionamento de déficits atuariais.

Para que o Plano esteja em equilíbrio financeiro e atuarial, o patrimônio constituído pelo RPPS deverá fazer frente às Provisões Matemáticas. Entretanto, se o valor do patrimônio total for inferior ao valor das Provisões Matemáticas, gerando assim as Reservas a Amortizar, o Plano estará deficitário.

Deve-se entender que se o Custo Normal tivesse sido praticado desde a contratação do primeiro servidor no Município, formando-se reserva, mesmo que em algum momento a folha de

benefícios fosse maior ou igual à de salários, a arrecadação resultante da aplicação desta alíquota somada à receita de ganho financeiro seria suficiente para cobrir as despesas.

Uma vez havendo este entendimento, há que se vencer o maior obstáculo: o financiamento das Reservas a Amortizar.

### **7.1. Financiamento com aportes crescentes**

A Portaria nº 464/2018 possibilita a amortização do Déficit Atuarial com adoção de prazo fixo para o equacionamento, assim como possibilitou o reinício de contagem deste prazo a partir da Avaliação Atuarial 2020. Assim, poderá ser implementado plano de amortização com o prazo fixo inicial de 35 anos, a contar da implementação em Lei pelo ente federativo.

Ainda, conforme disposto nos incisos I e II do art. 2º da Instrução Normativa SPREV nº 07/2018, poderá ser deduzido do déficit atuarial o Limite do Déficit Atuarial – LDA calculado em função da duração do passivo ou da sobrevida média dos aposentados e pensionistas. Neste caso, o prazo máximo do plano de equacionamento terá como parâmetro a duração do passivo ou a sobrevida média dos aposentados e pensionistas.

O Déficit Técnico Atuarial apurado nesta Avaliação Atuarial é de R\$ 16.264.115,05. Considerando as normas técnicas definidas na Instrução Normativa SPREV nº 07/2018, o LDA apurado, baseado na duração do passivo desta Avaliação Atuarial (20,59 anos), é de R\$ 5.861.755,86, assim, deduzindo-se este valor do déficit técnico apurado, a reserva a amortizar corresponde a R\$ 10.402.359,19 e deve ser financiada no prazo máximo de 41 anos (duas vezes a duração do passivo).

O Município de Sarzedo, através da Lei Complementar nº 614, de 18/12/2013, instituiu um Plano de Amortização para o equacionamento do Déficit Técnico do Plano, sendo este alterado pela Lei Complementar nº 139, de 07/07/2020. O montante correspondente ao Valor Presente dos aportes futuros deste Plano de Amortização é de R\$ 4.603.531,38. Como este montante é inferior às Reservas a Amortizar (deduzindo-se o valor do LDA), recomenda-se a **alteração** do Plano de Amortização vigente, conforme a tabela a seguir:

**Tabela 23: Financiamento do Déficit Técnico Atuarial por aportes crescentes**

ANO	DÉFICIT ATUARIAL INICIAL (R\$)	PREFEITURA APORTES (R\$)	CÂMARA APORTES (R\$)	DÉFICIT ATUARIAL FINAL (R\$)	% DA FOLHA DE SALÁRIOS
2021	10.402.359,19	298.089,67	1.514,42	10.667.603,20	1,17%
2022	10.667.603,20	<b>375.426,49</b>	<b>2.141,48</b>	10.869.286,09	1,46%
2023	10.869.286,09	<b>454.468,81</b>	<b>2.592,34</b>	11.002.427,16	1,75%
2024	11.002.427,16	<b>535.054,44</b>	<b>3.052,01</b>	11.061.752,50	2,04%
2025	11.061.752,50	<b>617.206,34</b>	<b>3.520,62</b>	11.041.678,71	2,33%
2026	11.041.678,71	<b>623.378,40</b>	<b>3.555,82</b>	11.014.307,64	2,33%
2027	11.014.307,64	<b>629.612,19</b>	<b>3.591,38</b>	10.979.180,97	2,33%
2028	10.979.180,97	<b>635.908,31</b>	<b>3.627,30</b>	10.935.814,90	2,33%
2029	10.935.814,90	<b>642.267,39</b>	<b>3.663,57</b>	10.883.698,68	2,33%
2030	10.883.698,68	<b>648.690,07</b>	<b>3.700,20</b>	10.822.293,25	2,33%
2031	10.822.293,25	<b>655.176,97</b>	<b>3.737,21</b>	10.751.029,61	2,33%
2032	10.751.029,61	<b>661.728,74</b>	<b>3.774,58</b>	10.669.307,20	2,33%
2033	10.669.307,20	<b>668.346,02</b>	<b>3.812,32</b>	10.576.492,23	2,33%
2034	10.576.492,23	<b>675.029,48</b>	<b>3.850,45</b>	10.471.915,83	2,33%
2035	10.471.915,83	<b>681.779,78</b>	<b>3.888,95</b>	10.354.872,13	2,33%
2036	10.354.872,13	<b>688.597,58</b>	<b>3.927,84</b>	10.224.616,27	2,33%
2037	10.224.616,27	<b>695.483,55</b>	<b>3.967,12</b>	10.080.362,26	2,33%
2038	10.080.362,26	<b>702.438,39</b>	<b>4.006,79</b>	9.921.280,76	2,33%
2039	9.921.280,76	<b>709.462,77</b>	<b>4.046,86</b>	9.746.496,67	2,33%
2040	9.746.496,67	<b>716.557,40</b>	<b>4.087,33</b>	9.555.086,72	2,33%
2041	9.555.086,72	<b>723.722,97</b>	<b>4.128,20</b>	9.346.076,75	2,33%
2042	9.346.076,75	<b>730.960,20</b>	<b>4.169,48</b>	9.118.439,03	2,33%
2043	9.118.439,03	<b>738.269,80</b>	<b>4.211,18</b>	8.871.089,29	2,33%
2044	8.871.089,29	<b>745.652,50</b>	<b>4.253,29</b>	8.602.883,65	2,33%
2045	8.602.883,65	<b>753.109,03</b>	<b>4.295,82</b>	8.312.615,38	2,33%
2046	8.312.615,38	<b>760.640,12</b>	<b>4.338,78</b>	7.999.011,50	2,33%
2047	7.999.011,50	<b>768.246,52</b>	<b>4.382,17</b>	7.660.729,14	2,33%
2048	7.660.729,14	<b>775.928,98</b>	<b>4.425,99</b>	7.296.351,76	2,33%
2049	7.296.351,76	<b>783.688,27</b>	<b>4.470,25</b>	6.904.385,13	2,33%
2050	6.904.385,13	<b>791.525,16</b>	<b>4.514,95</b>	6.483.253,14	2,33%
2051	6.483.253,14	<b>799.440,41</b>	<b>4.560,10</b>	6.031.293,27	2,33%
2052	6.031.293,27	<b>807.434,81</b>	<b>4.605,70</b>	5.546.751,98	2,33%
2053	5.546.751,98	<b>815.509,16</b>	<b>4.651,76</b>	5.027.779,69	2,33%
2054	5.027.779,69	<b>823.664,25</b>	<b>4.698,28</b>	4.472.425,60	2,33%
2055	4.472.425,60	<b>831.900,89</b>	<b>4.745,26</b>	3.878.632,16	2,33%
2056	3.878.632,16	<b>840.219,90</b>	<b>4.792,71</b>	3.244.229,27	2,33%
2057	3.244.229,27	<b>848.622,10</b>	<b>4.840,64</b>	2.566.928,18	2,33%
2058	2.566.928,18	<b>857.108,32</b>	<b>4.889,05</b>	1.844.315,01	2,33%
2059	1.844.315,01	<b>865.679,41</b>	<b>4.937,94</b>	1.073.843,97	2,33%
2060	1.073.843,97	<b>874.336,20</b>	<b>4.987,32</b>	252.830,18	2,33%
2061	252.830,18	<b>883.079,56</b>	<b>5.037,19</b>	0,00	2,33%

\*o critério adotado para evolução da folha de salários é de que a folha atual irá crescer 1,00% ao ano.



As projeções realizadas demonstram evolução **satisfatória** dos Recursos Garantidores do RPPS, considerando a **implementação** do Plano de Custeio apresentado.

**Observação:** a aplicação de Aportes periódicos para cobertura do déficit atuarial não impacta a LRF do Ente como Despesa de Pessoal, haja vista que a despesa será empenhada na origem dentro do Grupo 3.3. (Vide Nota Técnica nº 633/2011/CCONF/SUBSECVI/STN).

Cumprir observar, segundo o parágrafo 1º da Portaria MPS nº 746, de 27 de novembro de 2011, para que os Aportes para Cobertura do Déficit Atuarial não impactem a LRF do Ente Federativo como Despesa de Pessoal, **deverão ser controlados separadamente dos demais recursos e permanecer devidamente aplicados em conformidade com as normas vigentes, no mínimo, por 5 anos.**

Não obstante, segundo a Portaria MF nº 464/2018:

Art. 49. O plano de custeio proposto na avaliação atuarial com data focal em 31 de dezembro de cada exercício que indicar a necessidade de majoração das contribuições, implementado por meio de lei do ente federativo editada, publicada e encaminhada à Secretaria de Previdência e ser exigível até 31 de dezembro do exercício subsequente, observará o seguinte:

(...)

III - será considerado, pela Secretaria de Previdência, que o ente federativo não demonstrou o equilíbrio financeiro e atuarial do RPPS enquanto referido plano de custeio não for implementado.

Ainda, o Art. 64 da Portaria nº 464/2018 determina:

(...)

§ 4º A responsabilidade pelas informações a serem prestadas no demonstrativo previsto no § 2º relativas às projeções atuariais do RPPS é do atuário e, pelos dados contábeis, financeiros, orçamentários e fiscais, do representante legal do ente federativo e do dirigente da unidade gestora do RPPS.

§ 5º Os conselhos deliberativo e fiscal do RPPS deverão acompanhar as informações do demonstrativo de que trata este artigo, as quais serão, ainda, encaminhadas aos órgãos de controle interno e externo para subsidiar a análise da capacidade orçamentária, financeira e fiscal do ente federativo para cumprimento do plano de custeio do RPPS.

**Portanto, cabe ao Município analisar a viabilidade orçamentária e financeira do plano de equacionamento sugerido para o período previsto (até 2061).**

Ainda, o art. 53 da Portaria MF nº 464/2018 possibilita a implementação de uma segregação de massa, que deverá ser apresentada com base em um novo estudo atuarial, acompanhada de novo estudo de Viabilidade Financeira e Orçamentária.

## 8. Análise de Sensibilidade

Para um melhor entendimento acerca do impacto que algumas importantes variáveis exercem nos resultados atuariais apresentados, foram realizadas algumas simulações variando a taxa de juros real, variando a taxa de crescimento salarial dos participantes ativos, variando as tábuas de mortalidade para o evento sobrevivência e variando aportes financeiros a serem realizados.

### 8.1. Impacto da Variação da Folha de Salários

Considerando as variações da folha de salários dos servidores em atividade, a Reserva Matemática de Benefícios a Conceder sofre os seguintes impactos.

**Tabela 24: Impacto da variação da folha salarial na RMBaC**

Varição da Folha de Salários	Folha Salarial	RMBaC	Varição RMBaC
-15%	R\$ 1.656.951,49	R\$ 57.089.582,62	-14,99%
-10%	R\$ 1.754.419,22	R\$ 60.453.497,08	-9,98%
-5%	R\$ 1.851.886,96	R\$ 63.816.284,43	-4,97%
<b>0%</b>	<b>R\$ 1.949.354,69</b>	<b>R\$ 67.153.889,30</b>	<b>0,00%</b>
5%	R\$ 2.046.822,42	R\$ 70.475.610,83	4,95%
10%	R\$ 2.144.290,16	R\$ 73.778.389,61	9,86%
15%	R\$ 2.241.757,89	R\$ 77.046.074,23	14,73%

Conforme observado no quadro anterior, ao variarmos a folha salarial dos servidores ativos, observa-se um impacto na Reserva Matemática de Benefícios a Conceder (RMBaC). Aumentando-se a Folha Salarial em 5,00%, por exemplo, a RMBaC sofrerá um aumento na proporção de 4,95%.

## 8.2. Impacto da Variação da Taxa de Juros Real no Custo Normal

Considerando a taxa de retorno financeiro de 5,43% ao ano (taxa de juros real), foi apurado um Custo Normal para equilíbrio do plano previdenciário de 29,87%. Entretanto, as oscilações positivas e negativas em torno desta taxa de 5,43%, como pode ser observado no gráfico a seguir, provocam variações do custo apurado, elevando-o ou reduzindo-o. Fica evidente, desta forma, a importância de se buscar uma boa rentabilidade para os ativos financeiros da entidade de previdência.

**Gráfico 10: Variação do Custo Normal em Função da Taxa de Juros Real**



## 8.3. Impacto da Taxa de Crescimento Salarial no Custo Normal

Considerando a taxa de crescimento salarial de 1,00% ao ano, foi apurado um Custo Normal para equilíbrio do plano previdenciário de 29,87%. Tal qual nas taxas de juros, as oscilações ocorridas em torno da taxa de crescimento salarial de 1,00%, como pode ser observado no gráfico a seguir, provocam variações do custo apurado, elevando-o ou reduzindo-o.

**Gráfico 11: Variação do Custo Normal em Função do Crescimento Salarial**

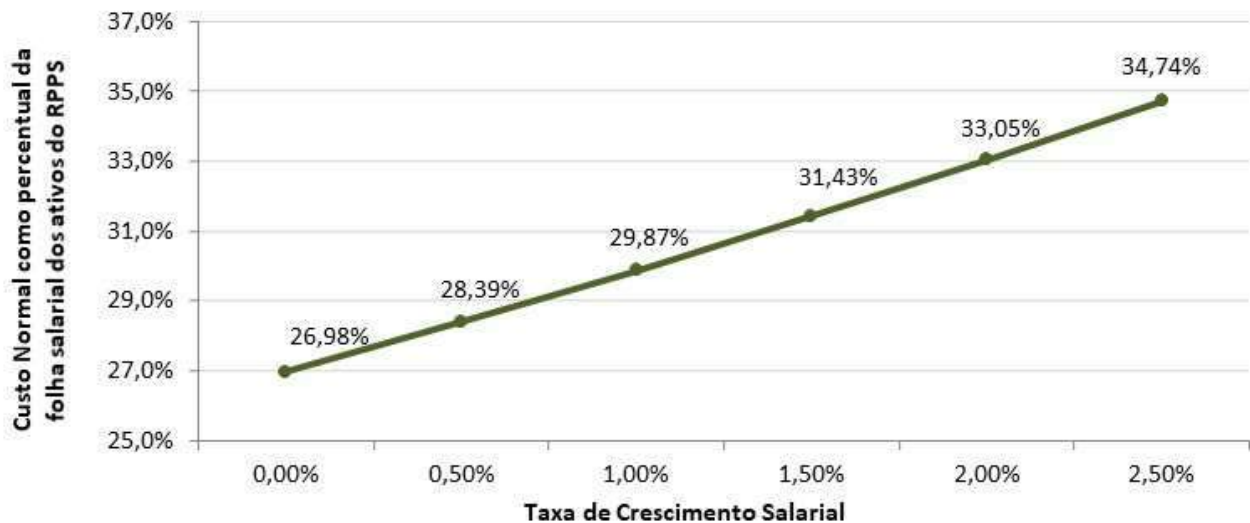

Pode-se perceber que uma oscilação positiva em relação ao crescimento real médio dos salários dos servidores públicos, faz com que o custo previdenciário se eleve, ao passo que uma oscilação negativa provocará uma redução do custo previdenciário.

Vale lembrar que o crescimento salarial é fortemente influenciado pelas incorporações (anuênios, triênios, quinquênios, funções, etc.), pelas progressões no quadro funcional e pelos reajustes salariais concedidos aos servidores ativos, isto é, política de recursos humanos peculiar a cada ente da Federação.

#### **8.4. Impacto das Tábuas de Mortalidade no Custo Normal**

As tábuas de mortalidade são tabelas estatísticas que determinam a probabilidade de um indivíduo falecer por qualquer que seja a causa. É por meio delas que o atuário estima por quanto tempo, em média, um benefício de aposentadoria ou pensão será pago. Quanto maior a expectativa de sobrevida da tábua de mortalidade utilizada, maior será o montante dos encargos previdenciários depositados no sistema, ou seja, maior será o valor da Reserva Matemática. Nesta avaliação atuarial, as Provisões foram calculadas utilizando-se a tábua IBGE - 2019 tanto para o evento sobrevivência quanto para o evento mortalidade.

De acordo com o inciso I do artigo 21 da Portaria MF nº 464/2018, a tábua IBGE - 2019 é utilizada como limite máximo de taxa de mortalidade para o evento sobrevivência e como limite mínimo de taxa de mortalidade para o evento mortalidade. Desta forma a IBGE - 2019 torna-se a única tábua que pode ser utilizada para ambos os eventos. O gráfico a seguir apresenta a variação no Custo Normal, considerando as seguintes tábuas para o evento Sobrevivência, utilizando a tábua IBGE - 2019 para o evento Morte:

- AT - 49 (*segregada por sexo*);
- AT - 83 (*segregada por sexo*);
- AT - 2000 (*segregada por sexo*);
- GAM - 94 (*segregada por sexo*);
- GKM - 95 (*segregada por sexo*);
- IBGE - 2018 (*segregada por sexo*); e,
- IBGE - 2019 (*segregada por sexo*).

**Gráfico 12: Variação do Custo Normal em função da Tábua de Mortalidade selecionada**

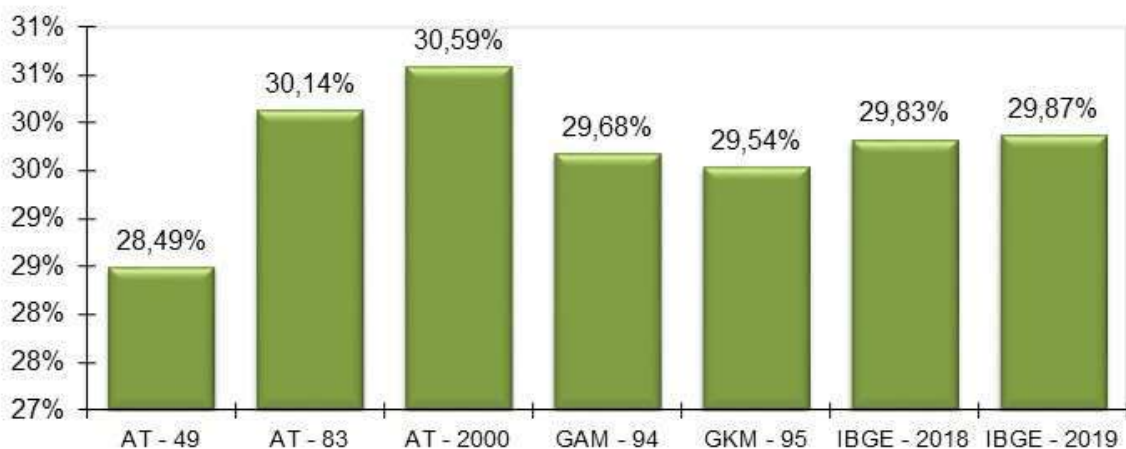

O ideal é que seja utilizado no cálculo atuarial uma tábua de mortalidade que efetivamente reflita as características demográficas da população em questão, de forma a não superestimar, ou o que é muito pior, subestimar os gastos do sistema. Na ausência de um estudo específico acerca da mortalidade do RPPS em questão, utilizou-se a tábua IBGE - 2019 para o cálculo das Provisões, mas sugere-se que seja feito, o mais rápido possível, um trabalho com o objetivo de aferição do verdadeiro padrão de mortalidade dos participantes deste RPPS. Este estudo tem o objetivo de comparar as probabilidades de morte observadas na população em questão com diversas tábuas de mortalidade, para que seja escolhida aquela que apresentar menores desvios em relação à mortalidade observada.

## 8.5. Impacto da Variação da Idade Média Atual

Variações na idade média atual geram impacto **mínimo** no Custo Normal do benefício de aposentadoria, pois o método de financiamento (**Idade de Entrada Normal – IEN**) para apuração deste Custo Previdenciário tem a característica de **minimizar** as variações do Custo Normal ao longo do tempo. Entretanto os benefícios de risco (aposentadoria por invalidez e pensão por morte) variam conforme a idade média, uma vez que o risco de entrada em invalidez e morte aumenta conforme a idade média do grupo cresce.

Por outro lado, o envelhecimento do grupo de servidores ativos implica em aumento nos valores de Provisões de Benefícios a Conceder. Isto porque a reserva financeira garantidora do pagamento dos benefícios previdenciários futuros apurada na idade de aposentadoria é financiada entre a idade de admissão no Município e a idade de aposentadoria, sendo que a RMBaC representa o saldo deste financiamento que deve estar coberto na idade atual.

**Tabela 25: Variação de CN e Provisões em Função da Idade Média Atual**

Variação da Idade Média Atual	Custo Normal				RMBaC
	Aposentadoria	Invalidez	Pensão	Total	
40	22,41%	1,97%	2,41%	28,79%	R\$ 36.537.233,18
41	22,41%	2,12%	2,58%	29,11%	R\$ 46.146.560,12
42	22,42%	2,29%	2,77%	29,48%	R\$ 56.350.473,90
<b>43</b>	<b>22,42%</b>	<b>2,47%</b>	<b>2,98%</b>	<b>29,87%</b>	<b>R\$ 67.153.889,30</b>
44	22,42%	2,69%	3,21%	30,32%	R\$ 78.663.082,68
45	22,43%	2,87%	3,42%	30,72%	R\$ 89.445.193,67
46	22,44%	3,08%	3,65%	31,17%	R\$ 100.496.357,33

## 8.6. Impacto da Variação da Idade Média de Aposentadoria

Da mesma forma que há variação da idade média atual, ao se alterar a idade média de aposentadoria elevando-se o tempo futuro de contribuição, a Reserva Matemática se reduz.

Por outro lado, ao se alterar a idade média de aposentadoria, o Custo Normal de Aposentadoria tem forte impacto. Isso porque o Custo Normal é financiado entre a idade média de admissão e a idade média de aposentadoria e, portanto, ao se alterar este parâmetro, tem-se alteração no tempo total de financiamento e conseqüente impacto nos valores de contribuição ao Plano conforme quadro a seguir. Já o Custo Normal dos benefícios de risco, bem como os auxílios, não sofre variação.

O quadro abaixo revela que variações na idade média de aposentadoria têm forte impacto no Custo Normal e na RMBaC. Desta forma, é de grande importância que o cálculo desta estatística seja consistente, caso contrário, corre-se o risco de se incorrer em significativo erro destas contas.

**Tabela 26: Variação de CN e RMBaC em Função da Idade Média de Aposentadoria**

Varia Id Apos.	CN	RMBaC
57	37,19%	R\$ 95.572.191,93
58	34,60%	R\$ 87.590.086,41
59	32,21%	R\$ 80.024.702,74
<b>60</b>	<b>29,87%</b>	<b>R\$ 67.153.889,30</b>
61	27,74%	R\$ 54.602.174,11
62	25,80%	R\$ 42.815.550,33
63	24,03%	R\$ 31.759.604,96

### 8.7. Impacto de Aportes Financeiros no Custo Suplementar

A análise de sensibilidade sobre o impacto provocado pelo aporte de recursos financeiros ao regime previdenciário é de fundamental importância para a tomada de decisão dos administradores do Plano.

Os aportes poderão ser integralizados por bens, direitos e ativos de qualquer natureza, desde que avaliado em conformidade com a Lei nº 4.320/64.

**Gráfico 13: Variação do Custo Suplementar em Função de Aportes Financeiros**

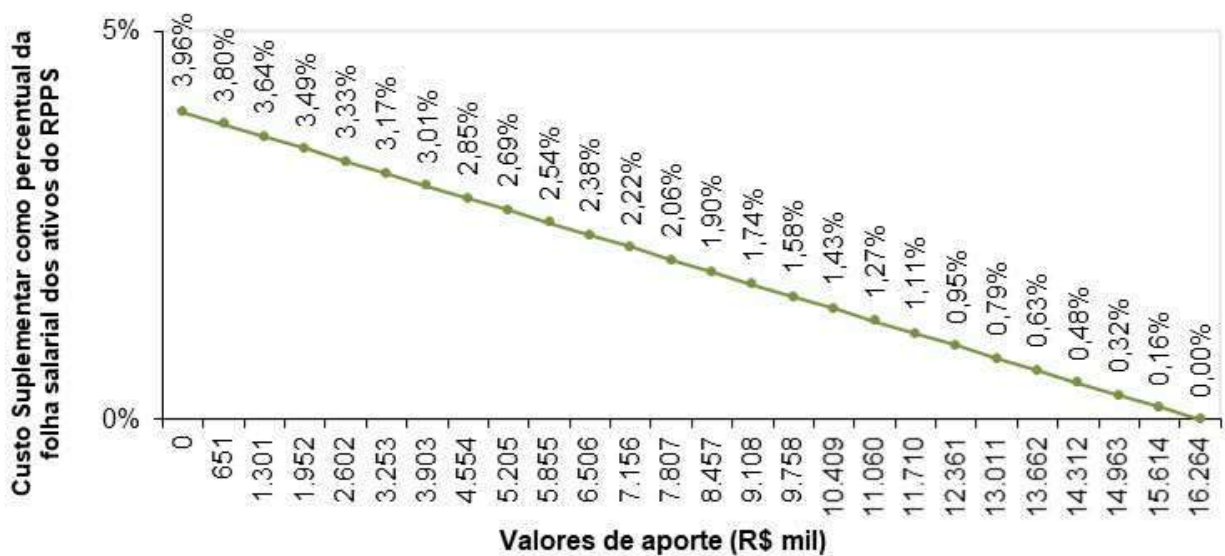

Na análise realizada verificou-se que a cada R\$ 651 mil aportados ao Fundo, o Custo Suplementar é reduzido em 0,16 pontos percentuais. Note-se que se for aportado o equivalente ao total do déficit atuarial, R\$ 16.264.115,05, este Custo Suplementar deixará de existir, estando as Provisões totalmente integralizadas.



## 9. Parecer Atuarial

O Fundo de Seguridade Social do Município de Sarzedo/MG - FSSMS, buscando verificar a adequação do atual plano de custeio previdenciário de seu Regime Próprio de Previdência Social, contratou a **BRASILIS CONSULTORIA ATUARIAL** a fim de elaborar a avaliação atuarial do plano previdenciário para o exercício de 2021.

Procedeu-se a Avaliação Atuarial posicionada em 31/12/2020, contemplando as normas vigentes e a Nota Técnica Atuarial do Plano, bem como os dados individualizados dos servidores ativos, aposentados e pensionistas e as informações contábeis e patrimoniais, levantados e informados pelo RPPS, todos posicionados na data-base de 31/12/2020.

### **9.1. Perspectivas de alteração futura no perfil e na composição da massa de segurados**

A composição da população de servidores de Sarzedo demonstra que o total de aposentados e pensionistas representa uma parcela de 10,67% da massa de servidores ativos. Esta distribuição aponta para uma proporção de 9,37 servidores ativos para cada benefício concedido.

Considerando que a massa de servidores ativos tende a uma certa estabilidade, e considerando a evolução na expectativa de vida da população brasileira e mundial, a proporção de participantes em gozo de benefício aumenta, podendo chegar à equiparação com a massa de servidores ativos.

Neste ínterim, torna-se essencial a constituição de um plano previdenciário plenamente equilibrado e financiado pelo Regime Financeiro de Capitalização, tendo em vista a formação de Provisões Matemáticas para a garantia de pagamento dos benefícios futuros.

### **9.2. Adequação da base de dados utilizada e respectivos impactos em relação aos resultados apurados**

Procedemos à Avaliação Atuarial com o intuito de avaliar as alíquotas de contribuições com base nos dados individualizados dos servidores ativos, aposentados e pensionistas do Município de Sarzedo, na data base de 31 de dezembro de 2020. Após o processamento das informações, consideramos os dados suficientes para a elaboração da presente Avaliação Atuarial.

A inexistência da informação referente ao Tempo de Serviço Anterior à admissão no Município para 468 servidores ativos foi suprida pela premissa de que o servidor entrou no mercado de trabalho aos 25 anos.

### **9.3. Análise dos regimes financeiros e métodos atuariais adotados e perspectivas futuras de comportamento dos custos e dos compromissos do Plano de Benefícios**

Para o benefício de aposentadoria voluntária ou compulsória com reversão aos dependentes adotou-se o Regime Financeiro de Capitalização, tendo como método de financiamento o Idade de Entrada Normal – IEN. O cálculo do custo é realizado de forma individualizada e seu somatório é dividido pelo valor da folha de salários. Esse procedimento aponta um percentual de contribuição constante ao longo do tempo que deverá ser rateado entre os servidores e o Município.

Para os benefícios de Pensões por Morte e Aposentadoria por Invalidez com reversão aos dependentes, adotou-se o Regime de Capitais de Cobertura.

### **9.4. Adequação das hipóteses utilizadas às características da massa de segurados e de seus dependentes e análises de sensibilidade para os resultados**

As bases técnicas utilizadas foram eleitas devido às características da massa de participantes e particularidades do Plano:

- ✓ Taxa de Juros Reais: 5,43%;
- ✓ Tábua de Mortalidade de Válido (evento gerador sobrevivência): IBGE - 2019 (segregada por sexo);
- ✓ Tábua de Mortalidade de Válido (evento gerador morte): IBGE - 2019 (segregada por sexo);
- ✓ Tábua de Entrada em Invalidez: ALVARO VINDAS;
- ✓ Tábua de Mortalidade de Inválidos: IBGE - 2019 (segregada por sexo);
- ✓ Crescimento Salarial: 1,00% a.a.;
- ✓ Rotatividade: 1,00% a.a.;
- ✓ Despesa Administrativa correspondente a 2,00% calculado do total da remuneração de contribuição dos servidores ativos do Município.

Utilizou-se o fator de capacidade dos benefícios dos assistidos de 100%. O fator de capacidade reflete a perda do poder aquisitivo em termos reais ocorrida nos salários ou benefícios, obtidos em função do nível de inflação estimada no longo prazo e da frequência de reajustes.

Segundo o artigo 17 da Portaria MF nº 464/2018, deverá ser elaborado Relatório de Análise das Hipóteses para comprovação de sua adequação às características da massa de beneficiários do regime, devendo conter os resultados dos estudos técnicos de aderência e de acompanhamento, no mínimo, das seguintes hipóteses: taxa atuarial de juros, crescimento real das remunerações e probabilidades de ocorrência de morte e invalidez.

Ainda, segundo o artigo 18 da Portaria MF nº 464/2018, se identificada a não aderência das hipóteses avaliadas neste relatório, sua alteração deverá ser implementada na avaliação atuarial do exercício seguinte ao de elaboração do referido relatório, ou seja, os resultados apurados em 2020 devem ser aplicados na Avaliação Atuarial 2021.

Diante do exposto e em atendimento aos artigos 21, 25 e 26 da Portaria MF nº 464/2018, utilizou-se nesta Avaliação Atuarial a taxa de juros real de 5,43% ao ano (conforme a duração do passivo do Cálculo Atuarial 2020), taxa de crescimento salarial real mínima de 1,00% ao ano, tábua IBGE - 2019 segregada por sexo (sobrevivência de válidos e inválidos) e tábua ALVARO VINDAS (entrada em invalidez).

A meta atuarial estabelecida para 2020 é de 10,65% (IPCA + 6,00%). A rentabilidade anual auferida pelo plano de benefícios em 2020 foi de 4,39%, sendo a rentabilidade líquida no período de -0,12%, considerando como índice de correção o IPCA. O IPCA acumulado no período de jan. a dez/2020 foi de 4,52%. A meta atuarial estabelecida na política de investimentos 2021 para as aplicações dos recursos do RPPS é igual a 5,43%, o máximo permitido pela legislação (conforme o cálculo da duração do passivo).

### **9.5. Metodologia utilizada para a determinação do valor da compensação previdenciária a receber e impactos nos resultados**

Considerou-se ainda o montante de R\$ 16.155.012,84, referente ao Valor Presente da Compensação Previdenciária a Receber.

Para efeito de estimativa da Compensação Previdenciária referente aos Benefícios Concedidos, calculou-se o percentual da folha de aposentados e pensionistas que retorna ao RPPS como Compensação Previdenciária e aplicou-se tal percentual (10,19%) sobre o Valor Presente de Benefícios Futuros dos aposentados e pensionistas. Para a estimativa referente aos Benefícios a Conceder, estimou-se utilizando como base o tempo de serviço anterior dos servidores

anteriormente à admissão no Município para o RGPS, sendo esta estimativa de 9,00% sobre o Valor Presente dos Benefícios Futuros dos servidores Ativos.

Cabe ressaltar que, como não possuímos os valores dos salários de contribuição de cada servidor no período a compensar, o cálculo do valor individual a receber foi limitado ao valor médio dos benefícios pagos pelo Instituto Nacional do Seguro Social – INSS, em conformidade com a Portaria MF nº 464/2018.

## **9.6. Composição e características dos ativos garantidores do Plano de Benefícios**

Os Ativos Garantidores do Plano estão posicionados em 31/12/2020, tendo a seguinte composição:

- Renda Fixa: R\$ 70.994.926,16;
- Renda Variável: R\$ 12.039.840,07;
- **TOTAL: R\$ 83.034.766,23.**

O valor de renda fixa informado foi de R\$ **71.062.710,07**, porém, descontamos deste montante o valor referente a reserva administrativa, que segundo os gestores corresponde a R\$ **67.783,91**.

## **9.7. Variação dos compromissos do Plano (VABF e VACF)**

Confrontando-se o Valor Atual dos Benefícios Futuros – VABF do Plano em relação ao exercício anterior, observa-se que o VABF relativo aos benefícios concedidos teve um aumento de 25,50%, motivado pela concessão de benefícios de aposentadoria, bem como pelo aumento dos benefícios médios.

Já em relação aos benefícios a conceder, observa-se um aumento do VABF de 15,54%, especialmente decorrente do aumento do salário médio dos servidores ativos em 6,63%.

Ainda, o Valor Atual das Contribuições Futuras – VACF apresentou um aumento de 10,09%.

## **9.8. Resultado da Avaliação Atuarial e situação financeira e atuarial do RPPS**

As Provisões Matemáticas de Benefícios Concedidos – RMBC, fixadas, com base nas informações individuais dos servidores aposentados e pensionistas, são determinadas atuarialmente pelo valor presente dos benefícios futuros líquidos de eventuais contribuições de aposentados e pensionistas. Assim, as RMBC perfaziam, na data-base da Avaliação Atuarial, o montante de R\$ 32.144.991,98.

Já as Provisões Matemáticas de Benefícios a Conceder – RMBaC foram avaliadas em R\$ 67.153.889,30, na data de 31 de dezembro de 2020.

Considerando as normas técnicas definidas na Instrução Normativa SPREV nº 07/2018, o Limite de Déficit Atuarial (LDA) apurado, baseado na duração do passivo desta Avaliação Atuarial (20,59 anos), é de R\$ 5.861.755,86.

Sendo o Ativo Líquido de cobertura das obrigações do passivo atuarial no montante de R\$ 83.034.766,23, atestamos que o plano de benefícios previdenciários do FSSMS apresentou um Déficit Técnico Atuarial no valor de R\$ 16.264.115,05.

## **9.9. Plano de Custeio a ser implementado e medidas para a manutenção do Equilíbrio Financeiro e Atuarial**

As contribuições normais atualmente vertidas ao FSSMS somam 32,00% (14,00% para o servidor e 18,00% para o Município). A avaliação atuarial demonstrou que as contribuições normais de servidores e do Governo Municipal, para a formação equilibrada das Provisões para pagamento de benefícios, devem somar 29,87% sobre a remuneração de contribuição dos servidores ativos.

Conforme definido na Emenda Constitucional nº 103/2019, os Estados, Distrito Federal e Municípios não poderão praticar alíquota inferior à da contribuição dos servidores da União, salvo na situação de ausência de déficit atuarial, hipótese em que a alíquota não poderá ser inferior às alíquotas aplicáveis ao INSS.

O plano de custeio vigente em Lei além de cumprir ao disposto na EC nº 103/2019, também promove o equilíbrio financeiro e atuarial do sistema previdenciário, portanto, **sugere-se a manutenção das alíquotas vigentes**, (14,00% para o servidor e 18,00% para o Município). O patamar desta contribuição excedente ao Custo Normal apurado (2,13%) foi destinado à composição do Valor Atual das Contribuições Futuras – VACF.

A Portaria nº 464/2018 possibilita a amortização do Déficit Atuarial com adoção de prazo fixo para o equacionamento, assim como possibilitou o reinício de contagem deste prazo a partir da Avaliação Atuarial 2020. Assim, poderá ser implementado plano de amortização com o prazo fixo inicial de 35 anos, a contar da implementação em Lei pelo ente federativo.

Ainda, conforme disposto nos incisos I e II do art. 2º da Instrução Normativa SPREV nº 07/2018, poderá ser deduzido do déficit atuarial o Limite do Déficit Atuarial – LDA calculado em função da duração do passivo ou da sobrevida média dos aposentados e pensionistas. Neste caso, o prazo máximo do plano de equacionamento terá como parâmetro a duração do passivo ou a sobrevida média dos aposentados e pensionistas.

O Déficit Técnico Atuarial apurado nesta Avaliação Atuarial é de R\$ 16.264.115,05. Considerando as normas técnicas definidas na Instrução Normativa SPREV nº 07/2018, o LDA apurado, baseado na duração do passivo desta Avaliação Atuarial (20,59 anos), é de R\$ 5.861.755,86, assim, deduzindo-se este valor do déficit técnico apurado, a reserva a amortizar corresponde a R\$ 10.402.359,19 e deve ser financiada no prazo máximo de 41 anos (duas vezes a duração do passivo).

O Município de Sarzedo, através da Lei Complementar nº 614, de 18/12/2013, instituiu um Plano de Amortização para o equacionamento do Déficit Técnico do Plano, sendo este alterado pela Lei Complementar nº 139, de 07/07/2020. O montante correspondente ao Valor Presente dos aportes futuros deste Plano de Amortização é de R\$ 4.603.531,38. Como este montante é inferior às Reservas a Amortizar (deduzindo-se o valor do LDA), recomenda-se a **alteração** do Plano de Amortização vigente, conforme a tabela a seguir:

#### Financiamento do Déficit Técnico Atuarial por aportes crescentes

ANO	DÉFICIT ATUARIAL INICIAL (R\$)	PREFEITURA APORTES (R\$)	CÂMARA APORTES (R\$)	DÉFICIT ATUARIAL FINAL (R\$)	% DA FOLHA DE SALÁRIOS
2021	10.402.359,19	298.089,67	1.514,42	10.667.603,20	1,17%
2022	10.667.603,20	<b>375.426,49</b>	<b>2.141,48</b>	10.869.286,09	1,46%
2023	10.869.286,09	<b>454.468,81</b>	<b>2.592,34</b>	11.002.427,16	1,75%
2024	11.002.427,16	<b>535.054,44</b>	<b>3.052,01</b>	11.061.752,50	2,04%
2025	11.061.752,50	<b>617.206,34</b>	<b>3.520,62</b>	11.041.678,71	2,33%
2026	11.041.678,71	<b>623.378,40</b>	<b>3.555,82</b>	11.014.307,64	2,33%
2027	11.014.307,64	<b>629.612,19</b>	<b>3.591,38</b>	10.979.180,97	2,33%
2028	10.979.180,97	<b>635.908,31</b>	<b>3.627,30</b>	10.935.814,90	2,33%
2029	10.935.814,90	<b>642.267,39</b>	<b>3.663,57</b>	10.883.698,68	2,33%
2030	10.883.698,68	<b>648.690,07</b>	<b>3.700,20</b>	10.822.293,25	2,33%
2031	10.822.293,25	<b>655.176,97</b>	<b>3.737,21</b>	10.751.029,61	2,33%
2032	10.751.029,61	<b>661.728,74</b>	<b>3.774,58</b>	10.669.307,20	2,33%
2033	10.669.307,20	<b>668.346,02</b>	<b>3.812,32</b>	10.576.492,23	2,33%

ANO	DÉFICIT ATUARIAL INICIAL (R\$)	PREFEITURA APORTES (R\$)	CÂMARA APORTES (R\$)	DÉFICIT ATUARIAL FINAL (R\$)	% DA FOLHA DE SALÁRIOS
2034	10.576.492,23	<b>675.029,48</b>	<b>3.850,45</b>	10.471.915,83	2,33%
2035	10.471.915,83	<b>681.779,78</b>	<b>3.888,95</b>	10.354.872,13	2,33%
2036	10.354.872,13	<b>688.597,58</b>	<b>3.927,84</b>	10.224.616,27	2,33%
2037	10.224.616,27	<b>695.483,55</b>	<b>3.967,12</b>	10.080.362,26	2,33%
2038	10.080.362,26	<b>702.438,39</b>	<b>4.006,79</b>	9.921.280,76	2,33%
2039	9.921.280,76	<b>709.462,77</b>	<b>4.046,86</b>	9.746.496,67	2,33%
2040	9.746.496,67	<b>716.557,40</b>	<b>4.087,33</b>	9.555.086,72	2,33%
2041	9.555.086,72	<b>723.722,97</b>	<b>4.128,20</b>	9.346.076,75	2,33%
2042	9.346.076,75	<b>730.960,20</b>	<b>4.169,48</b>	9.118.439,03	2,33%
2043	9.118.439,03	<b>738.269,80</b>	<b>4.211,18</b>	8.871.089,29	2,33%
2044	8.871.089,29	<b>745.652,50</b>	<b>4.253,29</b>	8.602.883,65	2,33%
2045	8.602.883,65	<b>753.109,03</b>	<b>4.295,82</b>	8.312.615,38	2,33%
2046	8.312.615,38	<b>760.640,12</b>	<b>4.338,78</b>	7.999.011,50	2,33%
2047	7.999.011,50	<b>768.246,52</b>	<b>4.382,17</b>	7.660.729,14	2,33%
2048	7.660.729,14	<b>775.928,98</b>	<b>4.425,99</b>	7.296.351,76	2,33%
2049	7.296.351,76	<b>783.688,27</b>	<b>4.470,25</b>	6.904.385,13	2,33%
2050	6.904.385,13	<b>791.525,16</b>	<b>4.514,95</b>	6.483.253,14	2,33%
2051	6.483.253,14	<b>799.440,41</b>	<b>4.560,10</b>	6.031.293,27	2,33%
2052	6.031.293,27	<b>807.434,81</b>	<b>4.605,70</b>	5.546.751,98	2,33%
2053	5.546.751,98	<b>815.509,16</b>	<b>4.651,76</b>	5.027.779,69	2,33%
2054	5.027.779,69	<b>823.664,25</b>	<b>4.698,28</b>	4.472.425,60	2,33%
2055	4.472.425,60	<b>831.900,89</b>	<b>4.745,26</b>	3.878.632,16	2,33%
2056	3.878.632,16	<b>840.219,90</b>	<b>4.792,71</b>	3.244.229,27	2,33%
2057	3.244.229,27	<b>848.622,10</b>	<b>4.840,64</b>	2.566.928,18	2,33%
2058	2.566.928,18	<b>857.108,32</b>	<b>4.889,05</b>	1.844.315,01	2,33%
2059	1.844.315,01	<b>865.679,41</b>	<b>4.937,94</b>	1.073.843,97	2,33%
2060	1.073.843,97	<b>874.336,20</b>	<b>4.987,32</b>	252.830,18	2,33%
2061	252.830,18	<b>883.079,56</b>	<b>5.037,19</b>	0,00	2,33%

\*o critério adotado para evolução da folha de salários é de que a folha atual irá crescer 1,00% ao ano.

As projeções realizadas demonstram evolução **satisfatória** dos Recursos Garantidores do RPPS, considerando a **implementação** do Plano de Custeio apresentado.

**Observação:** a aplicação de Aportes periódicos para cobertura do déficit atuarial não impacta a LRF do Ente como Despesa de Pessoal, haja vista que a despesa será empenhada na origem dentro do Grupo 3.3. (Vide Nota Técnica nº 633/2011/CCONF/SUBSECVI/STN).

Cumpra observar, segundo o parágrafo 1º da Portaria MPS nº 746, de 27 de novembro de 2011, para que os Aportes para Cobertura do Déficit Atuarial não impactem a LRF do Ente Federativo como Despesa de Pessoal, **deverão ser controlados separadamente dos demais recursos e permanecer devidamente aplicados em conformidade com as normas vigentes, no mínimo, por 5 anos.**

Não obstante, segundo a Portaria MF nº 464/2018:

Art. 49. O plano de custeio proposto na avaliação atuarial com data focal em 31 de dezembro de cada exercício que indicar a necessidade de majoração das contribuições, implementado por meio de lei do ente federativo editada, publicada e encaminhada à Secretaria de Previdência e ser exigível até 31 de dezembro do exercício subsequente, observará o seguinte:

(...)

III - será considerado, pela Secretaria de Previdência, que o ente federativo não demonstrou o equilíbrio financeiro e atuarial do RPPS enquanto referido plano de custeio não for implementado.

Ainda, o Art. 64 da Portaria nº 464/2018 determina:

(...)

§ 4º A responsabilidade pelas informações a serem prestadas no demonstrativo previsto no § 2º relativas às projeções atuariais do RPPS é do atuário e, pelos dados contábeis, financeiros, orçamentários e fiscais, do representante legal do ente federativo e do dirigente da unidade gestora do RPPS.

§ 5º Os conselhos deliberativo e fiscal do RPPS deverão acompanhar as informações do demonstrativo de que trata este artigo, as quais serão, ainda, encaminhadas aos órgãos de controle interno e externo para subsidiar a análise da capacidade orçamentária, financeira e fiscal do ente federativo para cumprimento do plano de custeio do RPPS.

**Portanto, cabe ao Município analisar a viabilidade orçamentária e financeira do plano de equacionamento sugerido para o período previsto (até 2061).**

Ainda, o art. 53 da Portaria MF nº 464/2018 possibilita a implementação de uma segregação de massa, que deverá ser apresentada com base em um novo estudo atuarial, acompanhada de novo estudo de Viabilidade Financeira e Orçamentária.

### **9.10. Parecer sobre a análise comparativa dos resultados das três últimas Avaliações Atuariais**

Em relação às alterações da Avaliação Atuarial realizada em 2020 para esta Reavaliação Atuarial de 2021, houve um aumento de 0,6 pontos percentuais no Custo de Aposentadoria Programada, principalmente devido à redução da taxa de juros, de 5,87% para 5,43%.

Houve aumento de 0,23 pontos percentuais no Custo de Aposentadoria por Invalidez, devido ao aumento da idade média dos servidores ativos em 0,81 anos.

O Custo da Pensão por Morte apresentou aumento de 0,1 pontos percentuais, também devido ao aumento da idade média dos servidores ativos.



A Reserva Matemática de Benefícios a Conceder apresentou um aumento de 19,97%, decorrente do crescimento natural desta conta, impactado pelo aumento do salário médio dos participantes ativos em 6,63%.

A Reserva Matemática de Benefícios Concedidos apresentou um aumento de 25,50%, consequência do aumento do quantitativo de aposentados e do aumento dos seus benefícios médios em, respectivamente, 8,77% e 61,80%.

Ainda, as alterações nas premissas e metodologias, estabelecidas pela Portaria MF nº 464/2018, também afetam a estrutura do cálculo, podendo provocar oscilações no Custo Normal e Provisões Matemáticas deste exercício, quais sejam:

- Redução da taxa de juros (conforme taxa de juros parâmetro); e,
- Atualização da tábua, antes IBGE – 2017 segregada por sexos e agora IBGE - 2019 segregada por sexo.

### **9.11. Identificação dos principais riscos do Plano de Benefícios**

Os riscos atuariais aos quais o Plano de Benefícios está submetido decorrem principalmente da inadequação das hipóteses e premissas atuariais, as quais apresentam volatilidade ao longo do período de contribuição e percepção de benefícios, sendo que para o RPPS, caracterizam-se, basicamente, como Demográficas, Biométricas e Econômico-financeiras.

Contudo, cabe ressaltar que as hipóteses, regimes financeiros e métodos de financiamento utilizados estão em acordo com as práticas atuariais aceitas, bem como em consonância com a legislação em vigor que parametriza às Avaliações e Reavaliações Atuariais dos RPPS.

Ademais, reafirmamos, de modo especial, a importância da regularidade e pontualidade das receitas de contribuição a serem auferidas pelo RPPS. Quaisquer receitas lançadas e não efetivadas pelo Ente ou Segurados deverão ser atualizadas monetariamente e acrescidas de juros, a partir da data em que foram devidas. Isto decorre do fato de que sendo as contribuições partes integrantes do plano de custeio, a falta de repasse ou atraso e sua consequente não incorporação às Provisões Técnicas, além de inviabilizar o RPPS em médio prazo, resulta em déficit futuro, certo e previsível. Ressaltamos que as contribuições referentes aos servidores ativos deverão ser repassadas integralmente, conforme determina a legislação vigente e pertinente.

## 9.12. Considerações Finais

Ante todo o exposto, conclui-se que a situação econômico-atuarial do Plano de Benefício Previdenciário do Fundo de Seguridade Social do Município de Sarzedo/MG - FSSMS, em 31 de dezembro de 2020, apresenta-se de forma desequilibrada no seu aspecto atuarial, conforme comprova a existência do Déficit Técnico Atuarial, sendo necessário a alteração do plano vigente de equacionamento para a amortização do Déficit Técnico. Entretanto, recomenda-se a manutenção do Custo Normal praticado.

Com relação às bases cadastrais dos servidores ativos, aposentados e dos pensionistas, recomenda-se a atualização dos dados, tendo em vista a atualização do layout mínimo definido pela SPREV e a constante movimentação de entradas e saídas de segurados e/ou beneficiários ocorrida ao longo do exercício.

**Ainda, recomendamos adequação da legislação municipal quanto às alterações recomendadas e/ou determinadas pela Emenda Constitucional nº 103/2019 (reforma da previdência), no que couber; bem como às demais alterações técnicas estabelecidas pela Portaria MF nº 464/2018, especialmente no que diz respeito à atualização cadastral dos segurados do plano de benefícios e os estudos complementares necessários à boa prática atuarial.**

Este é o nosso parecer.

**Thiago Costa Fernandes**  
Diretor Técnico  
MIBA 100.002

**Vanessa Pinheiro Diniz**  
Atuária  
MIBA 1.562

**Pedro Antônio Moreira**  
Diretor Comercial e  
Previdenciário

## 10. Referências Bibliográficas

- **AITKEN, William H. (1996)** *"A Problem-Solving Approach to Pension Funding and Valuation" Second Edition*
- **BOOTH, Philip, CHADBURN, Robert, HABERMAN, Steven, JAMES, Dewi, KHORASANEE, Zaki, PLUMB, Robert H. and RICKAYZEN, Ben (2005)** *"Modern Actuarial Theory and Practice" Second Edition* – Chapman & Hall / CRC.
- **BOWERS, Newton L., GERBER, Hans U., HICKMAN, James C., SONES, Donald A. and NESBIT, Cecil J. (1986)** *"Actuarial Mathematics"*, First Edition, published by SOA – Society of Actuaries, 1986.
- **FERREIRA, Weber J. (1985)** *"Coleção introdução à Ciência Atuarial"*, Rio de Janeiro, IRB, 1985, 4v.
- **IYER, Subramaniam (1999)** *"Actuarial Mathematics of Social Security Pensions" - International Labour Office (December 1, 1999).*
- **SCOTT, Elaine A. (1989)** *"Simple Defined Benefit Plans: Methods of Actuarial Funding"*
- **WINKLEVOSS, Howard E. (1993)** *"Pension mathematics with numerical illustrations" Second edition. Pension Research Council of the Wharton School of the University of Pennsylvania.*

## ANEXO A – Glossário de Termos Técnicos Atuariais e Siglas

**Abono anual** - prestação pecuniária anual, de pagamento único, correspondente a 1/12 (um doze avos) do total das aposentadorias e pensões pagas pelo RPPS durante o ano. É o 13º salário, também chamado de gratificação natalina.

**Acidente Pessoal** - é o evento com data caracterizada, exclusiva e diretamente externo, súbito, involuntário e violento, causador de lesão física, que por si só e independente de toda e qualquer causa tenha como consequência direta a morte ou invalidez permanente total ou parcial do servidor.

**Anuidade** - série de pagamentos ou recebimentos sucessivos, de valor geralmente constante, efetuado no começo do período (antecipada) ou no fim de cada período (postecipada). Quando a série de pagamentos é anual denomina-se especificamente de anuidade.

**Aportes** - Aplicações feitas ao plano objetivando diminuir o prazo de contribuição sem diminuir o benefício estimado.

**Aposentadoria Normal** - aposentadoria gerada por eventos que não invalidez. Por convenção, chama-se de aposentadoria normal voluntária por idade e/ou por tempo de contribuição e a aposentadoria compulsória.

**Assistidos** - são todas as pessoas que recebem benefícios previdenciários de prestação continuada. No caso dos RPPS são assistidos os servidores aposentados, os pensionistas dos servidores aposentados e os pensionistas dos servidores ativos, definidos nos termos da legislação vigente.

**Atuária** - É a ciência que utiliza as técnicas específicas de análise de riscos e expectativas para a elaboração de planos de previdência e seguros em geral, por meio de conhecimentos de economia, estatística e matemática financeira. É usada para garantir que os riscos sejam cuidadosamente avaliados, que os prêmios sejam estabelecidos adequadamente e para que se faça a adequada provisão para os pagamentos futuros.

**Atuário** - técnico especializado em matemática superior que atua no mercado econômico-financeiro, promovendo pesquisas e estabelecendo planos e políticas de investimentos e amortizações e, em seguro privado e social, calculando probabilidades de eventos, avaliando riscos e fixando prêmios, indenizações, benefícios e Provisões matemáticas<sup>9</sup>.

**Avaliação Atuarial** - estudo realizado anualmente pelo atuário, considerando o levantamento de dados estatísticos e biométricos da população em risco, as bases técnicas atuariais e o plano de benefícios oferecido. Em função dessas 3 bases o atuário avalia o valor dos compromissos e mensura os recursos necessários à garantia da solvência e equilíbrio do sistema.

**Base de cálculo** - limite preestabelecido de uma grandeza econômica ou numérica sobre a qual se aplica a alíquota para obter o valor que será pago ou recebido, sendo o limite desta, preestabelecido<sup>10</sup>.

**Bases Técnicas** - são as hipóteses ou premissas demográficas, biométricas, financeiras e econômicas, utilizados pelo Atuário no bojo da avaliação atuarial e verossímeis às características e especificidades do conjunto de indivíduos expostos ao risco e ao plano (regulamento) de benefícios considerado.

**Beneficiário** - é a pessoa física indicada pelo segurado para receber o pagamento do benefício garantido no plano, em decorrência do seu falecimento e segundo à legislação vigente.

**Benefício** - valor pecuniário pago sob a forma de renda ou pecúlio ao participante do plano ou ao seu(s) pensionista(s).

**Benefício de Prestação Continuada** - benefício de caráter previdenciário pago periodicamente, sob a forma de renda mensal ou anuidade, até a morte do participante ou de seu beneficiário.

---

<sup>9</sup> Definição de atuário constante no art1º do Decreto nº 66.408, de 3 de abril de 1970 que dispõe sobre a regulamentação do exercício da profissão de Atuário, de acordo com o Decreto-lei nº 806, de 4 de setembro de 1969.

<sup>10</sup> Ministério da Previdência Social – Secretaria de Previdência Social – Estudos – Departamento dos Regimes de Previdência no Serviço Público

**Benefício de Risco** - benefícios decorrentes dos eventos não previsíveis como a morte ou a invalidez. São benefícios de risco: a Pensão por Morte de servidor ativo e a Aposentadoria por Invalidez.

**Benefício Programado:** benefícios decorrentes dos ditos eventos programados, ou seja, eventos em que a data de início é previsível e pode ser previamente calculada. São benefícios programados: a Aposentadoria Normal e sua reversão em pensão.

**Carência** - tempo mínimo de contribuição ao RPPS definido nos termos da legislação vigente, para que o indivíduo se torne elegível de receber o benefício previdenciário.

**Carteira de Investimentos** - conjunto de ativos patrimoniais, ativos financeiros e bens, ligados aos segmentos de imóveis, renda fixa e renda variável, conforme legislação vigente.

**Contribuições** - são os recolhimentos previstos nos planos de custeio dos RPPS para os Patrocinadores e para os participantes, com o objetivo de garantir o pagamento de todos os compromissos e obrigações a ele atribuídos por força dos planos de benefícios vigentes.

**Composição Familiar** - conjunto de beneficiários considerados na apuração das obrigações decorrentes da morte ou reclusão do servidor.

**Comprev** – É a sigla do Sistema Informatizado de Compensação Previdenciária, que tem como objetivo operacionalizar toda a compensação previdenciária entre o RGPS e o RPPS. Esse mecanismo permite preservar em um Regime de Previdência, pelo seu caráter contributivo, a responsabilidade pelo pagamento de um benefício previdenciário: frente às contribuições efetuadas; frente a outros Regimes; frente às mudanças da relação de trabalho<sup>11</sup>.

**Crescimento Real do Salário ou do Benefício** - representa o acréscimo médio anual que será incorporado, ao longo do tempo, aos salários dos servidores ativos ou benefícios dos assistidos do RPPS. Esse crescimento não considera a inflação.

**CRP** – Certificado de Regularidade Previdenciária. É um documento fornecido pela Secretaria de Políticas de Previdência Social – SPS, do Ministério da Previdência Social, que atesta o cumprimento dos critérios e exigências estabelecidos na Lei nº 9.717, de 27 de novembro de 1998, pelo regime próprio de previdência social de um Estado, do Distrito Federal ou de um Município, ou seja, atesta que o ente federativo segue normas de boa gestão, de forma a assegurar o pagamento dos benefícios previdenciários aos seus segurados<sup>12</sup>.

**Custo Normal** - corresponde ao somatório das parcelas necessárias para a formação das Provisões para o pagamento dos benefícios de risco e das Provisões para o pagamento dos benefícios programados. Em um plano equilibrado, o Custo Normal é aquele que será suficiente cobrar de patrocinadores e participantes para a composição das Provisões Matemáticas necessárias ao pagamento dos benefícios.

**Custo Suplementar** - corresponde ao financiamento, em um prazo determinado, da diferença entre o patrimônio constituído pelo plano previdenciário e o somatório das Provisões necessárias para arcar com o pagamento dos benefícios de aposentadoria e pensão de cada servidor e/ou dependente. Quando é realizado o cálculo atuarial e encontra-se que as Provisões Matemáticas não estão completamente integralizadas, ou seja, existe o déficit técnico ou passivo atuarial, necessita-se inserir um Custo Suplementar no sistema para que o mesmo venha a equilibrar-se no tempo.

**Custo Total** - corresponde à soma do Custo Normal com o Custo Suplementar do sistema.

**Déficit Técnico** – (ver Passivo Atuarial).

**Dependentes** - são os beneficiários dos servidores ativos ou aposentados, definidos nos termos da lei.

**Diferimento** - período de espera para início dos pagamentos ou recebimentos.

---

<sup>11</sup> Definição dada pela Associação Brasileira de Instituições de Previdência Estaduais e Municipais – ABIPEM ([www.abipem.org.br](http://www.abipem.org.br)).

<sup>12</sup> Ministério da Previdência Social – Secretaria de Previdência Social – Estudos – Departamento dos Regimes de Previdência no Serviço Público

**DRAA** - Demonstrativo dos Resultados da Avaliação Atuarial. É um documento preparado pelo atuário que contém informações relativas às avaliações atuariais do plano previdenciário<sup>13</sup>.

**Elegível** - servidor ou dependente que reúne as condições ou pré-requisitos necessários ao recebimento do benefício previdenciário.

**Equilíbrio Financeiro e Atuarial (EFA)** - acontece quando o patrimônio constituído pelo Sistema Previdenciário equivale à soma das Provisões Matemáticas de Benefícios Concedidos e Benefícios a Conceder, ou seja, o sistema possui os recursos acumulados necessários à garantia do cumprimento de suas obrigações.

**Evento Gerador** - é a ocorrência da morte ou invalidez do participante durante o período de cobertura ou sua sobrevivência até o cumprimento de todas as elegibilidades necessárias para sua aposentadoria.

**Fator de Capacidade** - calculado em função do nível esperado de inflação de longo prazo e da frequência de reajustes no período, a fim de refletir os ganhos financeiros pela perda do poder aquisitivo em termos reais.

**Geração Atual** - conjunto dos servidores e assistidos do RPPS considerados na avaliação atuarial.

**Geração Futura** - conjunto projetado dos servidores que deverão entrar para o RPPS nos exercícios seguintes aos da avaliação atuarial.

**Hipóteses Atuariais** – (ver Premissas Atuariais).

**Invalidez Total e Permanente** - é a moléstia do participante que gera definitiva impossibilidade para qualquer trabalho, remunerado ou não, a partir de informação médica idônea sobre a impossibilidade de recuperação ou reabilitação com os recursos terapêuticos disponíveis.

**Liquidez** - existência, em dado momento, de ativos realizáveis capazes de fazer face aos compromissos do plano de benefícios no curto prazo.

**Método de Financiamento** - metodologia adotada pelo atuário para garantir o pagamento das obrigações assumidas pelo sistema, face às características biométricas, demográficas, financeiras e econômicas dos participantes.

**Mínimo Atuarial** - parâmetro mínimo desejado para o retorno dos investimentos no segmento de em renda fixa, renda variável e imóveis. O Mínimo Atuarial é normalmente fixado como sendo a taxa real de juros adotada na avaliação atuarial conjugada com um indexador inflacionário, por exemplo, INPC/IBGE ou IGPM/FGV.

**Nota Técnica Atuarial** - documento elaborado pelo atuário contendo a formulação matemática utilizada nos cálculos e considerando as premissas atuariais, os regimes financeiros, os métodos de financiamento, bem como a descrição e o equacionamento técnico dos benefícios e garantias do plano de benefícios.

**Novos Entrados** - os novos entrados são os participantes fictícios que são repostos na base de dados dos servidores ativos, sempre que esses servidores se aposentam. Neste trabalho, considera-se que sempre que um servidor se aposenta, entra um novo servidor ativo no cálculo, com as mesmas características, quando de sua admissão, daquele que se aposentou.

**Parecer Atuarial** - documento elaborado pelo atuário considerando todos os fatores relevantes para os resultados da avaliação atuarial devendo constar o custo do plano avaliado, sua expectativa de evolução futura e as causas de superávit/déficit com indicação de possíveis soluções para equacionamento ou destinação e ocasionais mudanças de hipóteses ou métodos atuariais e suas justificativas<sup>14</sup>.

**Participante** - no caso do RPPS, são todos os servidores ativos, aposentados e pensionistas vinculados por lei ao sistema previdenciário em questão.

---

<sup>13</sup> Federação Nacional das Associações do Pessoal da Caixa Econômica Federal - [www.fenae.org.br](http://www.fenae.org.br).

<sup>14</sup> Federação Nacional das Associações do Pessoal da Caixa Econômica Federal - [www.fenae.org.br](http://www.fenae.org.br).

**Passivo Atuarial** - acontece quando o patrimônio constituído pelo Regime Previdenciário é inferior ao montante das Provisões Matemáticas de Benefícios Concedidos e Benefícios a Conceder. Neste caso o sistema possui menos recursos acumulados do que os necessários para a garantia do cumprimento das obrigações. Também é chamado de Déficit Técnico ou Reserva Matemática à Amortizar.

**Patrocinador** - no caso dos RPPS é o ente governamental, ou seja, a União, os Estados, o Distrito Federal, os Municípios, suas autarquias e fundações. Neste caso o governo contribui, em parceria com o servidor, na formação do recurso necessário para sustentar a sua aposentadoria e/ou a pensão de seus dependentes, quando do seu falecimento.

**Pensão** - Benefício pago mensalmente pelo RPPS ao(s) pensionista(s) do servidor.

**Pensionista** - dependente que recebe benefícios de renda continuada, em decorrência do falecimento do servidor ativo ou aposentado.

**Plano de Benefícios** - conjunto dos benefícios previdenciários a que têm direito os participantes do Regime Previdenciário, nos termos da legislação vigente. Fazem parte do plano de benefícios dos servidores públicos: Aposentadoria Normal, Aposentadoria por Invalidez, Pensão por Morte, Salário Família, Salário Maternidade, Auxílio Doença e Auxílio Reclusão.

**Plano de Benefício Definido (Plano BD)** - é aquele em que o valor do benefício é conhecido quando da adesão ao plano (no caso dos servidores públicos o último salário) e a contribuição necessária para se garantir o pagamento desse benefício é desconhecida e será definida no cálculo atuarial. Um plano BD possui como principais características: é um plano mutualista, o valor do benefício é conhecido, mas o valor da contribuição é uma incógnita, a conta do plano é uma conta coletiva, o benefício independe das variações nas Provisões geradas e os lucros ou prejuízos que porventura possam ocorrer são riscos coletivos.

**Plano de contas**- Relação sistemática das contas utilizadas por uma entidade, onde estão delineadas as diretrizes técnicas para o registro dos seus atos e fatos<sup>15</sup>.

**Plano de Contribuição Definida (Plano CD)** - é aquele em que a contribuição é previamente determinada e o benefício alcançado será função do montante gerado por essa contribuição investida e capitalizada. Um plano CD possui como principais características: é um plano individualista, o valor da contribuição é conhecido, mas o valor do benefício é uma incógnita, cada participante possui uma conta individual, o benefício é função das Provisões geradas e os lucros ou prejuízos que porventura possam ocorrer são riscos assumidos individualmente.

**Plano de Custeio** - determina o nível das contribuições dos Patrocinadores, participantes e dos assistidos, necessários à manutenção do EFA.

**Premissas Atuariais** - são os parâmetros adotados pelo atuário e utilizados no cálculo atuarial anual, em concordância com os gestores do Regime Previdenciário. Essas premissas baseiam-se na legislação vigente e consideram as características biométricas da massa de participantes, os objetivos pretendidos e os benefícios previdenciários oferecidos. São premissas atuariais: Regimes Financeiros, Métodos de Financiamento, Taxas de Juros, Tábuas de Mortalidade, Tábuas de Sobrevivência, Tábuas de Entrada em Invalidez, Tábuas de Mortalidade de Inválidos, Tábuas de Rotatividade, Composição do Grupo Familiar, Taxas de Crescimento de Salários, Taxas de Crescimento de Benefícios, dentre outras.

**Reavaliação atuarial** - atualização da Avaliação Atuarial.

**Recursos Garantidores** - equivalente ao patrimônio de cobertura dos benefícios oferecidos pelo plano.

**Regime Financeiro de Capitalização (Full Funding)** - Regime Financeiro em que as contribuições previdenciárias são determinadas de modo a gerar receitas que serão capitalizadas durante a vida laborativa do participante do Regime

---

<sup>15</sup> Ministério da Previdência Social – Secretaria de Previdência Social – Estudos – Departamento dos Regimes de Previdência no Serviço Público

Previdenciário. Essa capitalização das contribuições deverá produzir montantes equivalentes aos valores atuais dos benefícios futuros a serem pagos aos participantes e seus beneficiários indicados. No Regime Financeiro de Capitalização existe a composição total de Provisões para os eventos gerados no passado, no presente e no futuro.

**Regime Financeiro de Repartição de Capitais de Cobertura (*Terminal Funding*)** - Regime Financeiro em que as contribuições previdenciárias pagas por todos os participantes do Regime Previdenciário, em um determinado período, deverão ser suficientes para gerar receitas que serão capitalizadas e formarão uma reserva que será capaz de arcar com benefícios decorrentes dos eventos ocorridos nesse mesmo período. No Regime Financeiro de Repartição de Capitais de Cobertura existe a composição parcial de Provisões, ou seja, a reserva será composta apenas para os benefícios gerados naquele período.

**Regime Financeiro de Repartição Simples (*Pay as You Go*)** - Regime Financeiro em que as contribuições previdenciárias pagas por todos os participantes do Regime Previdenciário, em um determinado período, deverão ser suficientes para pagar todos os benefícios decorrentes dos eventos ocorridos nesse mesmo período. No Regime Financeiro de Repartição Simples não existe a composição de Provisões, ou seja, tudo o que é arrecadado no período é também gasto.

**Reserva Matemática** - valor calculado atuarialmente que quantifica a necessidade do recurso financeiro necessário ao pagamento dos benefícios previstos no Plano.

**Reserva Matemática à Amortizar** - corresponde ao valor necessário para a amortização do déficit técnico atuarial.

**Reserva Matemática de Benefícios Concedidos (RMBC)** - é o recurso financeiro necessário à garantia de pagamento dos benefícios previdenciários aos assistidos do plano, ou seja, àqueles que já estão recebendo suas aposentadorias e pensões. No método chamado de Prospectivo equivale à diferença entre o valor atual do fluxo de benefícios a ser pago ao participante já aposentado e/ou seu pensionista e o valor atual do fluxo de contribuições a ser realizado pelos mesmos.

**Reserva Matemática de Benefícios a Conceder (RMBAC)** - é o recurso financeiro necessário à garantia do pagamento dos benefícios previdenciários aos servidores ativos do plano quando os mesmos estiverem aposentados e aos seus beneficiários quando de seu falecimento. No método chamado de Prospectivo equivale à diferença entre o valor atual dos compromissos futuros do Regime Previdenciário para com os participantes ativos e o valor atual das contribuições futuras vertidas pelo mesmo participante quando ativo, quando aposentado, e depois de seu falecimento por seus pensionistas.

**Regulamento do Plano de Benefícios** - documento em que consta o conjunto de direitos e obrigações que regem as relações entre os participantes ativos, assistidos e patrocinadores.

**Reversão em Pensão** - transformação do benefício de aposentadoria em pensão aos beneficiários do servidor aposentado, em decorrência do seu falecimento, segundo as normas legais.

**Risco Iminente** - acontece quando o servidor ativo já completou todas as elegibilidades necessárias à concessão do seu benefício de aposentadoria programada, mas ainda não requereu o mesmo.

**Rotatividade** - hipótese adotada pelo Atuário que indica o nível de desligamento obtido por experiência.

**Serviço Passado** - tempo serviço privado anterior à admissão do servidor no governo federal, estadual ou municipal.

**Solvência** - acontece quando os ativos realizáveis são capazes de fazer face aos compromissos do plano de benefícios não apenas no curto prazo, mas também no médio e longo prazos. Nesta situação o plano é considerado equilibrado sob os aspectos atuariais.

**Superávit Técnico** - acontece quando o patrimônio constituído pelo Regime Previdenciário é superior à soma das Provisões Matemáticas de Benefícios Concedidos e Benefícios a Conceder. Neste caso o sistema possui os recursos acumulados superiores ao necessário para garantir o cumprimento de suas obrigações.

**Tábua Biométrica** - tabela ordenada por idade com as respectivas probabilidades de morte por qualquer que seja a causa, de morbidez, de entrada em invalidez e de mortalidade de inválidos, resultante da observação das ocorrências em grupos populacionais específicos.



**Taxa de administração** - Limite de gastos permitido pela legislação previdenciária para cobrir despesas com a manutenção das atividades administrativas dos RPPS<sup>16</sup>.

**Taxa de Juros** - taxa utilizada para desconto atuarial no cálculo dos valores atuais ou presentes.

**Taxa de Retorno dos Investimentos** - taxa de retorno esperada de ser obtida pelo investimento do patrimônio do plano.

**Teto do INSS** - valor máximo do benefício pago pelo Regime Geral de Previdência Social – RGPS.

**Turnover** - o mesmo que rotatividade.

**Valor Atual dos Benefícios Futuros (VABF)** - representa em valores atuais, quanto vale o fluxo futuro de benefícios previdenciários a serem pagos aos participantes ativos, aposentados e pensionistas.

**Valor Atual das Contribuições Futuras (VACF)** - representa em valores atuais, quanto vale o fluxo futuro de contribuições previdenciárias a serem pagas pelos participantes ativos, aposentados e pensionistas.

### **SIGLAS**

**CRP** - Certificado de Regularidade Previdenciária

**DRAA** - Demonstrativo dos Resultados da Avaliação Atuarial

**INSS** - Instituto Nacional do Seguro Social

**MPS** - Ministério da Previdência Social

**RGPS** - Regime Geral de Previdência Social

**RPPS** - Regime Próprio de Previdência Social

---

<sup>16</sup> Ministério da Previdência Social – Secretaria de Previdência Social – Estudos – Departamento dos Regimes de Previdência no Serviço Público.

**ANEXO B – Relatório Estatístico**
**a) RESUMO ESTATÍSTICO DOS ATIVOS, APOSENTADOS E PENSIONISTAS**
**Tabela 27: Ativos**

<b>Discriminação</b>	<b>Valores</b>
Quantitativo	993
Idade média atual	43
Idade média de admissão no serviço público	33
Idade média de aposentadoria projetada	60
Salário médio	R\$ 1.963,10
Salário médio dos servidores ativos do sexo masculino	R\$ 2.020,89
Salário médio dos servidores ativos do sexo feminino	R\$ 1.943,23
<b>Total da folha de salários mensal</b>	<b>R\$ 1.949.354,69</b>

**Tabela 28: Aposentados**

<b>Discriminação</b>	<b>Valores</b>
Quantitativo	88
Idade média atual	63
Benefício médio	R\$ 2.220,14
<b>Total da folha de benefícios mensal</b>	<b>R\$ 195.372,65</b>

**Tabela 29: Pensionistas**

<b>Discriminação</b>	<b>Valores</b>
Quantitativo	18
Idade média atual	50
Benefício médio	R\$ 1.282,62
<b>Total da folha de benefícios mensal</b>	<b>R\$ 23.087,20</b>

**Tabela 30: Total de participantes**

<b>Discriminação</b>	<b>Valores</b>
Quantitativo	1.099
<b>Total da folha de salários e benefícios mensal</b>	<b>R\$ 2.167.814,54</b>

**Gráfico 14: Pirâmide Populacional dos Servidores Ativos**

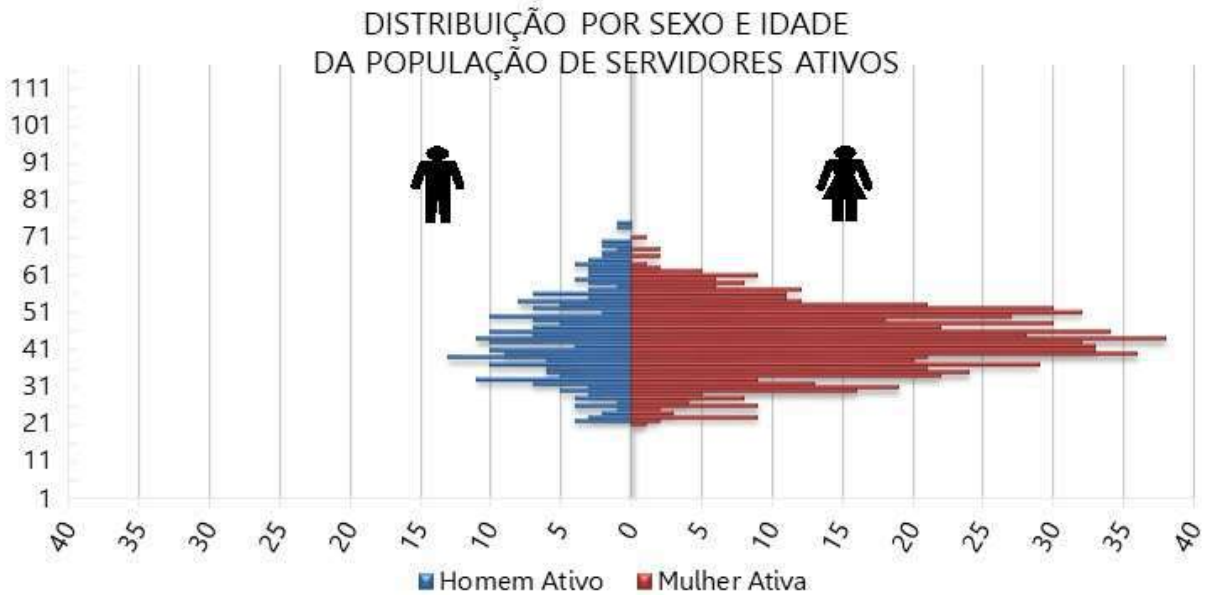

**Tabela 31: Distribuição dos Servidores Ativos por Faixa Etária**

Intervalo - Anos	Quantitativo	Frequência	Frequência acumulada
Até 25	40	4,03%	4,03%
26 a 30	68	6,85%	10,88%
31 a 35	124	12,49%	23,36%
36 a 40	187	18,83%	42,20%
41 a 45	207	20,85%	63,04%
46 a 50	160	16,11%	79,15%
51 a 55	115	11,58%	90,74%
56 a 60	55	5,54%	96,27%
61 a 65	25	2,52%	98,79%
66 a 70	10	1,01%	99,80%
71 a 75	2	0,20%	100,00%
Acima de 75	0	0,00%	100,00%
<b>Total</b>	<b>993</b>	<b>100,00%</b>	<b>100,00%</b>

**Gráfico 15: Distribuição dos Servidores Ativos por Faixa Etária**

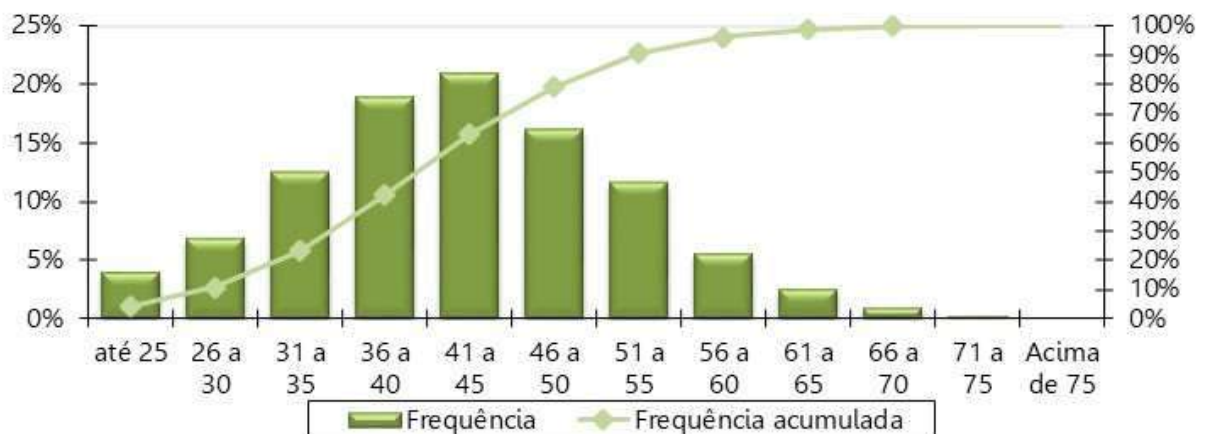

**Tabela 32: Distribuição dos Servidores Ativos por Idade de Admissão**

Intervalo - Anos	Quantitativo	Frequência	Frequência Acumulada
Até 25	188	18,93%	18,93%
26 a 30	224	22,56%	41,49%
31 a 35	234	23,56%	65,06%
36 a 40	146	14,70%	79,76%
41 a 45	119	11,98%	91,74%
46 a 50	58	5,84%	97,58%
51 a 55	15	1,51%	99,09%
56 a 60	6	0,60%	99,70%
61 a 65	3	0,30%	100,00%
66 a 70	0	0,00%	100,00%
71 a 75	0	0,00%	100,00%
Acima de 75	0	0,00%	100,00%
<b>Total</b>	<b>993</b>	<b>100,00%</b>	<b>100,00%</b>

**Gráfico 16: Distribuição dos Servidores Ativos por Idade de Admissão**

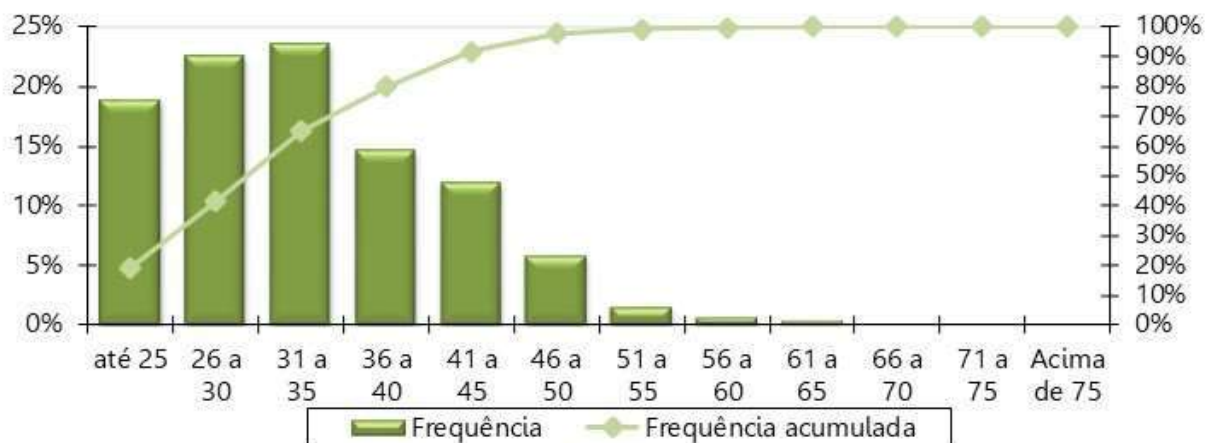

**Tabela 33: Distribuição dos Servidores Ativos por Faixa Salarial**

Intervalo - R\$	Quantitativo	Frequência	Frequência Acumulada
1.045,00 a 1.751,81	611	61,53%	61,53%
1.751,82 a 2.919,72	220	22,16%	83,69%
2.919,73 a 6.101,06	153	15,41%	99,09%
acima de 6.101,06	9	0,91%	100,00%
<b>Total</b>	<b>993</b>	<b>100,00%</b>	<b>100,00%</b>

**Gráfico 17: Distribuição dos Servidores Ativos por Faixa Salarial**

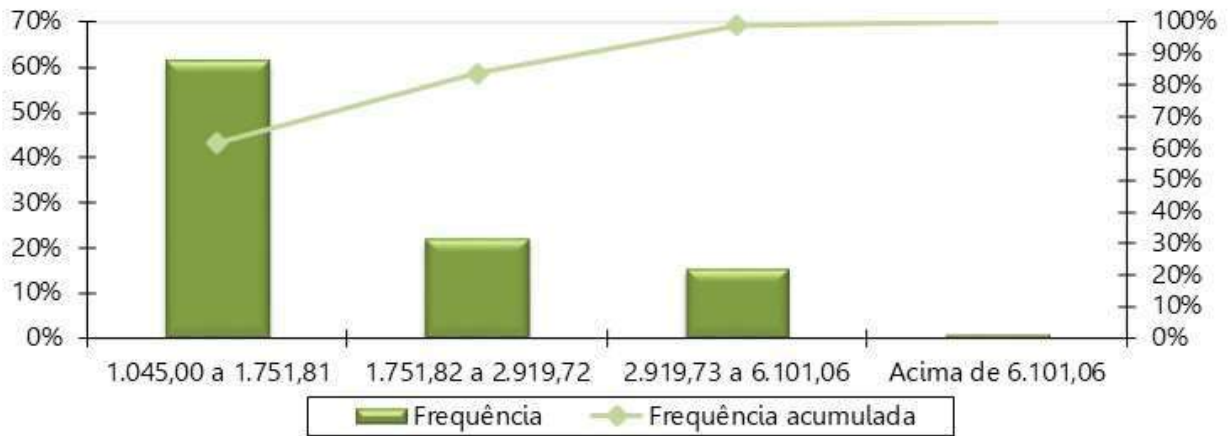

Obs. A tabela e o gráfico de distribuição dos salários estão apresentados segundo as atuais faixas de contribuição para o Regime Geral de Previdência Social.

**Tabela 34: Distribuição dos Servidores Ativos por Tempo de Serviço**

Intervalo - Anos	Quantitativo	Frequência	Frequência Acumulada
0 a 5	273	27,49%	27,49%
6 a 10	480	48,34%	75,83%
11 a 15	123	12,39%	88,22%
16 a 20	54	5,44%	93,66%
21 a 25	50	5,04%	98,69%
26 a 30	13	1,31%	100,00%
31 a 35	0	0,00%	100,00%
Acima de 35	0	0,00%	100,00%
<b>Total</b>	<b>993</b>	<b>100,00%</b>	<b>100,00%</b>

**Gráfico 18: Distribuição dos Servidores Ativos por Tempo de Serviço**

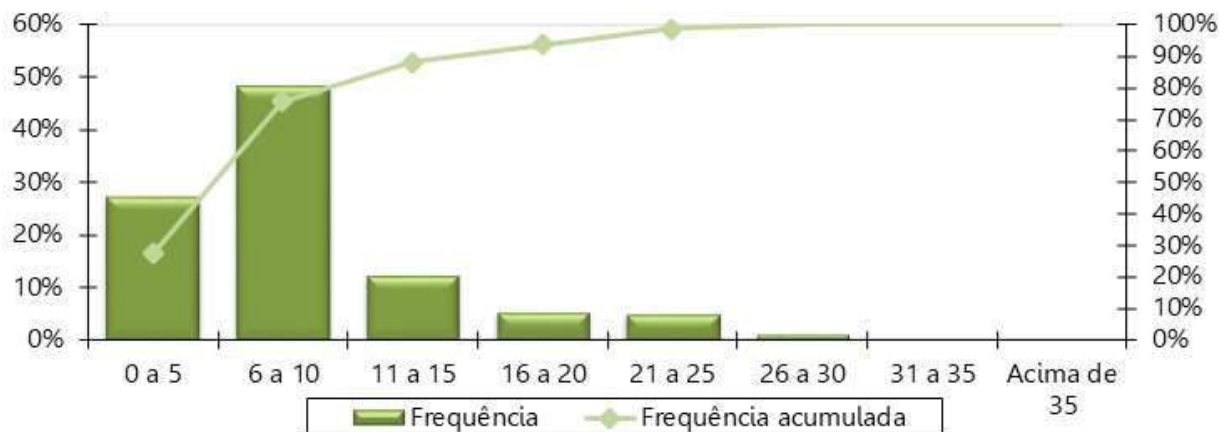

**Tabela 35: Distribuição dos Servidores Ativos por Idade Provável de Aposentadoria**

Intervalo	Feminino	Masculino
Até 50 anos	0	0
50 a 55	122	0
56 a 60	454	9
61 a 65	85	199
66 a 70	44	28
71 a 75	34	18
Acima de 75	0	0
<b>Total</b>	<b>739</b>	<b>254</b>

**Gráfico 19: Distribuição dos Servidores Ativos por Idade Provável de Aposentadoria**

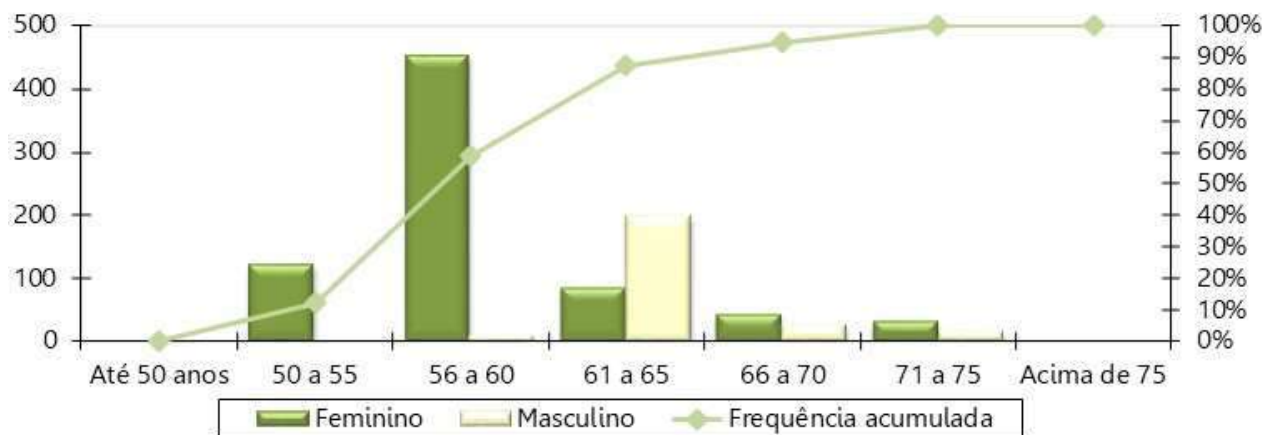

**Tabela 36: Distribuição dos Servidores Ativos por Situação de Cônjuge**

Ativo com Cônjuge	Quantitativo	Frequência
Casados	561	56,50%
Não casados	432	43,50%
<b>Total</b>	<b>993</b>	<b>100,00%</b>

**Gráfico 20: Pirâmide Etária dos Aposentados**

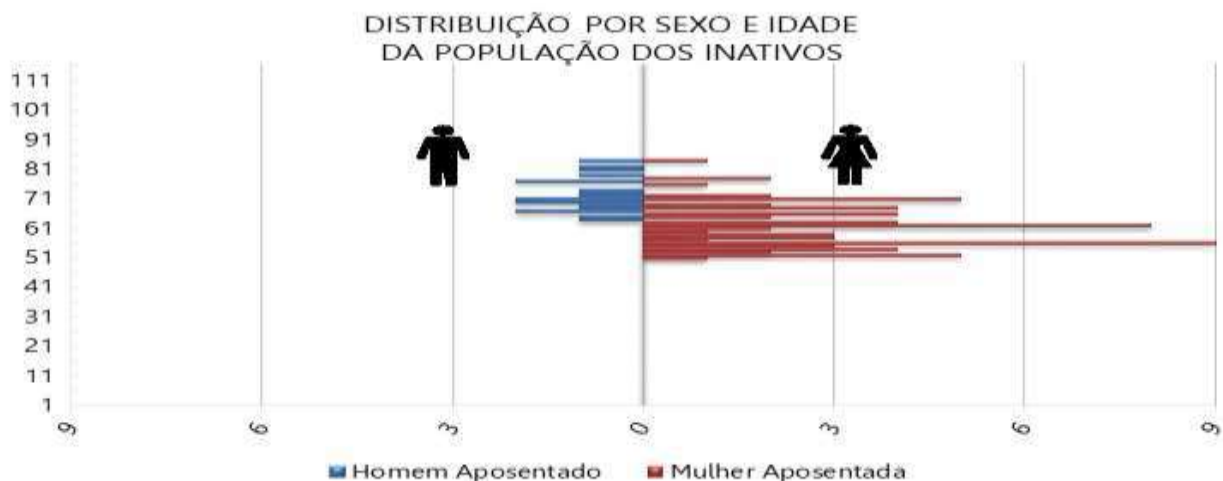

**Tabela 37: Distribuição Dos Servidores Aposentados Por Faixa Etária**

Intervalo - Anos	Quantitativo	Frequência	Frequência Acumulada
45 a 50	1	1,14%	1,14%
50 a 55	23	26,14%	27,27%
55 a 60	10	11,36%	38,64%
60 a 65	20	22,73%	61,36%
65 a 70	19	21,59%	82,95%
70 a 75	6	6,82%	89,77%
75 a 80	6	6,82%	96,59%
80 a 85	3	3,41%	100,00%
Acima de 85	0	0,00%	100,00%
<b>Total</b>	<b>88</b>	<b>100,00%</b>	<b>100,00%</b>

**Gráfico 21: Distribuição dos Servidores Aposentados por Faixa Etária**

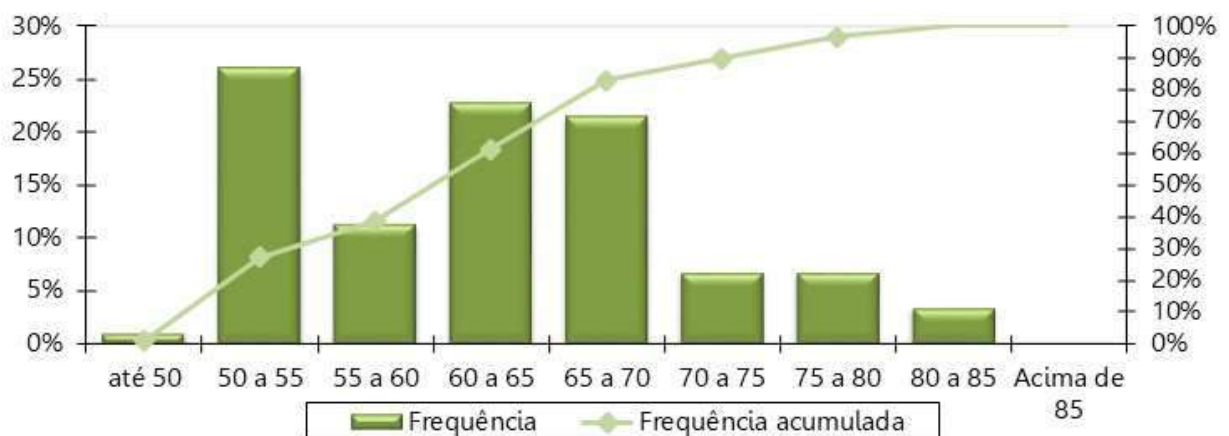

**Tabela 38: Distribuição dos Servidores Aposentados por Faixa de Benefício**

Intervalo - R\$	Quantitativo	Frequência	Frequência Acumulada
1.045,00 a 1.751,81	45	51,14%	51,14%
1.751,82 a 2.919,72	10	11,36%	62,50%
2.919,73 a 6.101,06	33	37,50%	100,00%
acima de 6.101,06	0	0,00%	100,00%
<b>Total</b>	<b>88</b>	<b>100,00%</b>	<b>100,00%</b>

**Gráfico 22: Distribuição dos Servidores Aposentados por Faixa de Benefício**



**Gráfico 23: Pirâmide Etária dos Pensionistas**



**Tabela 39: Distribuição dos Pensionistas por Faixa Etária**

Intervalo - Anos	Quantitativo	Frequência	Frequência Acumulada
Até 25	4	22,22%	22,22%
26 a 30	1	5,56%	27,78%
31 a 35	0	0,00%	27,78%
36 a 40	1	5,56%	33,33%
41 a 45	1	5,56%	38,89%
46 a 50	2	11,11%	50,00%
51 a 55	1	5,56%	55,56%
56 a 60	1	5,56%	61,11%
Acima de 60	7	38,89%	100,00%
<b>Total</b>	<b>18</b>	<b>100,00%</b>	<b>100,00%</b>



**Gráfico 24: Distribuição dos Pensionistas por Faixa Etária**

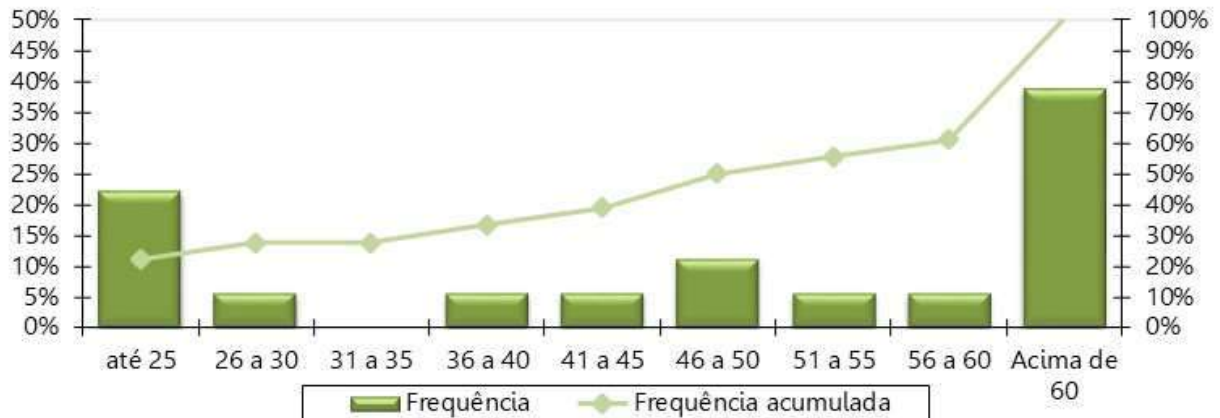

**Tabela 40: Distribuição dos Pensionistas por Faixa de Benefício**

Intervalo - R\$	Quantitativo	Frequência	Frequência Acumulada
1.045,00 a 1.751,81	15	83,33%	83,33%
1.751,82 a 2.919,72	2	11,11%	94,44%
2.919,73 a 6.101,06	1	5,56%	100,00%
acima de 6.101,06	0	0,00%	100,00%
<b>Total</b>	<b>18</b>	<b>100,00%</b>	<b>100,00%</b>

**Gráfico 25: Distribuição Dos Pensionistas Por Faixa De Benefício**

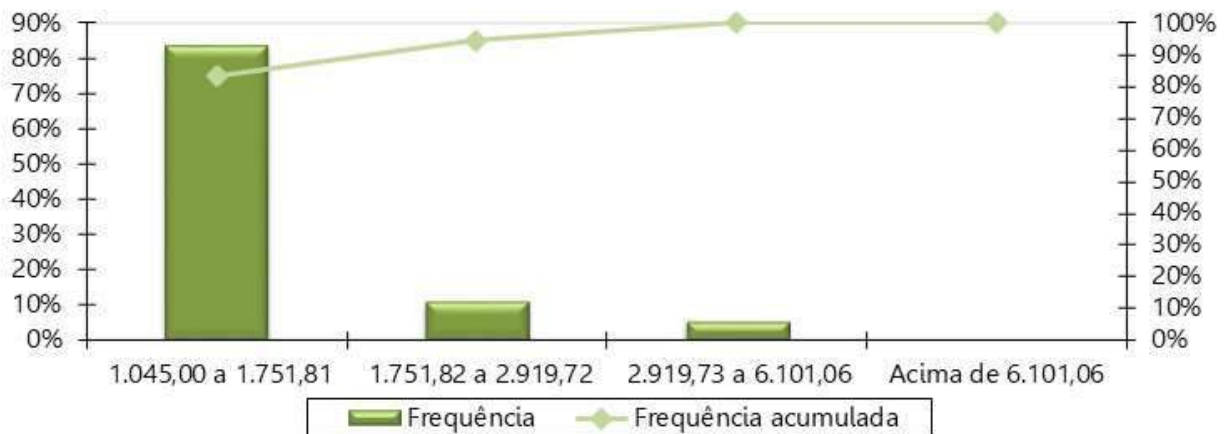

## ANEXO C – Análise Crítica da Base de Dados Cadastrais

A base de dados enviada pelo Município de Sarzedo/MG possui qualidade satisfatória para a realização do cálculo atuarial, sendo que algumas informações foram estimadas dentro dos princípios atuariais mais conservadores.

**Tabela 41: Atualização da base de dados cadastral**

Massa de segurados:	Data do Último Recenseamento Previdenciário :	Percentual de Cobertura do Último Recenseamento Previdenciário :
Segurados Ativos	Mês de aniversário do servidor em 2019	50,00%
Aposentados	Mês de aniversário do servidor em 2019	100,00%
Pensionistas	Mês de aniversário do servidor em 2019	100,00%

Determinado pela Portaria MF nº 464/2018, a SPREV disponibilizará, a cada exercício, o layout mínimo para apresentação dos dados cadastrais a serem adotados no cálculo atuarial.

Devido à exigência deste preenchimento, também relacionamos abaixo as informações não declaradas, ou declaradas com alto índice de incompletude, mas que não foram adotadas premissas pois não afetam o resultado do cálculo atuarial devido à metodologia adotada neste estudo.

O banco de dados cadastral foi analisado e as inconsistências encontradas foram corrigidas, utilizando as seguintes premissas para cálculo:

### a) Servidores Ativos

As tabelas a seguir apresentam: (a) o resumo da base de dados apresentada para o cálculo comparada com as informações constantes no DIPR da data-base do mesmo; e, (b) a quantidade de registros inconsistentes para servidores ativos, em função da inconsistência encontrada quando da depuração dos dados.

**Tabela 42: Quadro resumo do Banco de Dados dos servidores ativos**

Resumo do Banco de Dados - Ativos	
Data-Base do Banco:	31/10/2020
Quantidade de Servidores Aposentados:	993
Valor da Remuneração Total:	R\$ 1.949.354,69
Percentual de Cônjuges:	56,50%
Percentual de Aposentadorias por Invalidez (tipo 4):	52,47%

**Tabela 43: Quantidade de registros inconsistentes, incompletos ou não declarados para servidores ativos**

INCONSISTÊNCIA	QTD REGISTROS	% DO TOTAL	HIPÓTESE
Tempo de contribuição do servidor ativo anterior à admissão no ente para o RGPS não informado	468	47,13%	Ajustou-se o tempo de contribuição anterior à admissão para o RGPS admitindo que o servidor ingressou no mercado de trabalho aos 25 anos de idade
Critério de aposentadoria incompatível com a carreira	28	2,82%	Manteve-se o dado original como correto
Remuneração Bruta menor do que a Remuneração de Contribuição	3	0,30%	Admitiu-se que é igual à remuneração de contribuição
Data de casamento não informada	1	0,10%	Foi considerado que possui 2 anos de casado, contados à partir dos 18 anos de idade
Data da situação funcional não informada ou inconsistente	1	0,10%	Não foi adotada premissa.

#### b) Aposentados

A base de dados dos aposentados não apresentou inconsistências.

**Tabela 44: Quadro resumo do Banco de Dados dos servidores aposentados**

Resumo do Banco de Dados	
Data-Base do Banco:	31/10/2020
Quantidade de Servidores Aposentados:	88
Folha Total dos Proventos:	R\$ 195.372,65
Percentual de Cônjuges:	60,23%
Percentual de Aposentadorias por Invalidez (tipo 4):	12,50%

#### c) Pensionistas

As tabelas a seguir apresentam: (a) o resumo da base de dados apresentada para o cálculo comparada com as informações constantes no DIPR da data-base do mesmo; e, (b) a quantidade de registros inconsistentes para os pensionistas, em função da inconsistência encontrada quando da depuração dos dados.

**Tabela 45: Quadro resumo do Banco de Dados dos pensionistas**

Resumo do Banco de Dados	
Data-Base do Banco:	31/10/2020
Quantidade de cotas de pensões:	27
Quantidade de Pensões (cotas consolidadas):	18
Folha Total dos Benefícios:	R\$ 23.087,20
Percentual de Pensões Vitalícias:	62,96%

**Tabela 46: Quantidade de registros inconsistentes, incompletos ou não declarados para pensionistas**

<b>INCONSISTÊNCIA</b>	<b>QTD REGISTROS</b>	<b>% DO TOTAL</b>	<b>HIPÓTESE</b>
Valor total da pensão (cotas consolidadas) inferior ao Salário mínimo	5	18,52%	Manteve-se o dado original como correto. As cotas não são revertidas
PIS/PASEP do pensionista não informado	2	7,41%	Não foi adotada premissa.

**ANEXO D – Projeções Atuariais da Massa de Participantes, Receitas e Despesas.**

**Tabela D 1 - Projeção Atuarial do quantitativo de participantes**

Ano	Ativos Existentes	Ativos Futuros	Total de Ativos	Aposentados Atuais	Pensionistas Atuais	Aposentados Futuros	Pensionistas Futuros	Total de Aposentados e Pensionistas	Total de Participantes
2021	978	15	993	87	18	2	2	108	1.101
2022	926	67	993	85	16	40	5	148	1.141
2023	901	92	993	84	15	53	8	160	1.153
2024	874	119	993	82	15	68	12	176	1.169
2025	848	145	993	80	14	81	15	190	1.183
2026	818	175	993	78	12	98	19	208	1.201
2027	789	204	993	77	12	115	22	226	1.219
2028	753	240	993	75	12	138	26	251	1.244
2029	714	279	993	73	11	166	30	280	1.273
2030	673	320	993	71	11	195	34	311	1.304
2031	639	354	993	68	11	219	38	337	1.330
2032	602	391	993	66	10	255	42	374	1.367
2033	570	423	993	64	10	278	46	398	1.391
2034	530	463	993	62	10	310	51	432	1.425
2035	494	499	993	59	9	337	56	462	1.455
2036	464	529	993	57	9	359	60	485	1.478
2037	432	561	993	55	9	383	65	511	1.504
2038	393	600	993	52	9	415	70	546	1.539
2039	359	634	993	50	8	444	75	577	1.570
2040	322	671	993	47	8	476	80	611	1.604
2041	286	707	993	45	8	508	85	645	1.638
2042	248	745	993	42	7	543	90	683	1.676
2043	217	776	993	40	7	570	95	712	1.705
2044	186	807	993	37	7	594	101	738	1.731

Ano	Ativos Existentes	Ativos Futuros	Total de Ativos	Aposentados Atuais	Pensionistas Atuais	Aposentados Futuros	Pensionistas Futuros	Total de Aposentados e Pensionistas	Total de Participantes
2045	157	836	993	35	6	619	106	766	1.759
2046	131	862	993	32	6	638	111	787	1.780
2047	114	879	993	30	6	656	116	808	1.801
2048	96	897	993	28	6	666	121	821	1.814
2049	78	915	993	26	5	678	126	835	1.828
2050	61	932	993	23	5	692	131	852	1.845
2051	52	941	993	21	5	698	136	860	1.853
2052	41	952	993	19	5	705	140	869	1.862
2053	32	961	993	17	4	714	145	880	1.873
2054	26	967	993	15	4	715	149	883	1.876
2055	21	972	993	14	4	719	153	890	1.883
2056	17	976	993	12	4	716	157	888	1.881
2057	10	983	993	11	3	720	160	895	1.888
2058	8	985	993	9	3	714	164	890	1.883
2059	5	988	993	8	3	719	167	897	1.890
2060	5	988	993	7	3	716	169	895	1.888
2061	3	990	993	6	3	716	172	896	1.889
2062	2	991	993	5	2	711	174	893	1.886
2063	0	993	993	4	2	711	176	894	1.887
2064	0	993	993	3	2	706	178	890	1.883
2065	0	993	993	3	2	702	180	887	1.880
2066	0	993	993	2	2	695	181	880	1.873
2067	0	993	993	1	2	691	183	877	1.870
2068	0	993	993	1	2	681	184	868	1.861
2069	0	993	993	1	1	678	185	865	1.858
2070	0	993	993	1	1	669	186	857	1.850
2071	0	993	993	0	1	664	186	852	1.845
2072	0	993	993	0	1	655	187	844	1.837
2073	0	993	993	0	1	651	188	840	1.833

Ano	Ativos Existentes	Ativos Futuros	Total de Ativos	Aposentados Atuais	Pensionistas Atuais	Aposentados Futuros	Pensionistas Futuros	Total de Aposentados e Pensionistas	Total de Participantes
2074	0	993	993	0	1	639	188	828	1.821
2075	0	993	993	0	1	633	189	822	1.815
2076	0	993	993	0	1	627	190	817	1.810
2077	0	993	993	0	1	621	190	812	1.805
2078	0	993	993	0	1	613	191	804	1.797
2079	0	993	993	0	0	605	191	797	1.790
2080	0	993	993	0	0	599	192	791	1.784
2081	0	993	993	0	0	593	192	786	1.779
2082	0	993	993	0	0	583	193	776	1.769
2083	0	993	993	0	0	572	194	766	1.759
2084	0	993	993	0	0	563	194	758	1.751
2085	0	993	993	0	0	557	195	752	1.745
2086	0	993	993	0	0	549	195	745	1.738
2087	0	993	993	0	0	542	196	738	1.731
2088	0	993	993	0	0	533	196	729	1.722
2089	0	993	993	0	0	526	196	722	1.715
2090	0	993	993	0	0	520	196	716	1.709
2091	0	993	993	0	0	512	196	708	1.701
2092	0	993	993	0	0	504	196	700	1.693
2093	0	993	993	0	0	497	196	693	1.686
2094	0	993	993	0	0	490	195	685	1.678
2095	0	993	993	0	0	485	194	679	1.672

**Tabela D 2 - Projeção Atuarial das receitas e despesas (em R\$)**

Ano	Remuneração Integral dos Servidores Ativos Atuais	Remuneração Integral dos Servidores Ativos Futuros	Total das Remunerações dos Servidores Ativos	Benefícios Futuros dos Servidores Ativos Atuais	Benefícios Futuros dos Servidores Ativos Futuros	Total de Benefícios Futuros de Ativos	Benefícios dos Aposentados Atuais	Benefícios dos Pensionistas Atuais	Total de Benefícios de Apos. e Pens. Atuais	Total de Benefícios de Apos. e Pens. (Atuais e Futuros)	Total
2021	25.207.057,43	345.088,97	25.552.146,40	86.806,31	0,00	86.806,31	2.526.909,76	294.692,32	2.821.602,08	2.908.408,39	28.460.554,79
2022	24.048.496,42	1.547.723,97	25.596.220,39	1.202.785,25	5.189,20	1.207.974,45	2.512.552,91	275.342,35	2.787.895,27	3.995.869,72	29.592.090,11
2023	23.559.210,15	2.181.607,88	25.740.818,03	1.645.208,09	12.551,51	1.657.759,60	2.495.888,99	255.914,84	2.751.803,83	4.409.563,43	30.150.381,47
2024	22.986.741,79	2.875.197,21	25.861.939,00	2.168.242,72	22.253,70	2.190.496,42	2.477.974,01	250.006,37	2.727.980,38	4.918.476,79	30.780.415,79
2025	22.435.598,12	3.551.349,62	25.986.947,75	2.665.482,52	34.418,69	2.699.901,20	2.458.103,05	232.349,65	2.690.452,70	5.390.353,91	31.377.301,65
2026	21.757.991,07	4.327.022,86	26.085.013,93	3.285.043,22	49.241,76	3.334.284,98	2.436.329,41	209.579,25	2.645.908,66	5.980.193,64	32.065.207,57
2027	21.157.669,29	5.041.077,98	26.198.747,26	3.821.967,43	66.937,96	3.888.905,39	2.412.392,02	203.393,99	2.615.786,01	6.504.691,41	32.703.438,67
2028	20.249.015,99	6.003.220,30	26.252.236,29	4.659.953,83	87.867,69	4.747.821,52	2.385.455,92	196.157,42	2.581.613,34	7.329.434,87	33.581.671,16
2029	19.176.849,40	7.084.926,66	26.261.776,06	5.656.253,30	113.566,88	5.769.820,19	2.356.627,06	189.778,01	2.546.405,07	8.316.225,26	34.578.001,32
2030	17.994.564,45	8.240.886,51	26.235.450,96	6.758.520,39	145.680,59	6.904.200,98	2.325.215,43	183.411,08	2.508.626,51	9.412.827,49	35.648.278,45
2031	17.116.220,01	9.150.554,39	26.266.774,40	7.545.721,69	243.818,47	7.789.540,16	2.286.166,20	177.078,44	2.463.244,65	10.252.784,81	36.519.559,21
2032	16.062.932,19	10.184.037,33	26.246.969,51	8.500.659,98	450.706,52	8.951.366,50	2.248.057,03	170.801,30	2.418.858,33	11.370.224,83	37.617.194,34
2033	15.193.316,61	11.065.157,99	26.258.474,60	9.264.123,04	554.382,60	9.818.505,64	2.207.363,41	164.614,75	2.371.978,16	12.190.483,81	38.448.958,41
2034	14.088.246,85	12.143.134,46	26.231.381,31	10.253.730,56	705.311,58	10.959.042,14	2.163.662,90	158.539,50	2.322.202,40	13.281.244,54	39.512.625,85
2035	13.196.747,97	13.046.566,88	26.243.314,86	11.020.344,29	868.297,28	11.888.641,57	2.116.900,56	152.596,77	2.269.497,33	14.158.138,90	40.401.453,76
2036	12.452.331,52	13.833.009,38	26.285.340,89	11.629.372,87	1.016.120,31	12.645.493,17	2.067.031,05	146.806,89	2.213.837,95	14.859.331,12	41.144.672,01
2037	11.675.891,14	14.641.905,12	26.317.796,25	12.256.008,11	1.165.449,74	13.421.457,85	2.014.034,98	141.198,89	2.155.233,87	15.576.691,73	41.894.487,98
2038	10.726.814,72	15.564.954,44	26.291.769,16	13.041.896,93	1.390.240,33	14.432.137,27	1.957.916,12	135.786,54	2.093.702,66	16.525.839,93	42.817.609,09
2039	9.845.433,70	16.433.008,01	26.278.441,71	13.746.907,23	1.624.386,05	15.371.293,28	1.898.695,73	130.578,47	2.029.274,20	17.400.567,48	43.679.009,19
2040	9.013.567,68	17.257.699,15	26.271.266,82	14.386.691,38	1.940.679,02	16.327.370,40	1.836.419,13	125.576,04	1.961.995,17	18.289.365,57	44.560.632,39
2041	8.040.220,03	18.174.774,77	26.214.994,81	15.149.521,62	2.205.664,31	17.355.185,93	1.771.158,84	120.770,69	1.891.929,53	19.247.115,46	45.462.110,27
2042	7.019.729,28	19.121.767,16	26.141.496,44	15.943.443,38	2.552.580,36	18.496.023,74	1.703.010,71	116.140,31	1.819.151,03	20.315.174,76	46.456.671,20
2043	6.210.477,07	19.887.391,92	26.097.868,99	16.505.834,79	2.900.304,82	19.406.139,60	1.632.083,42	111.655,38	1.743.738,80	21.149.878,41	47.247.747,39
2044	5.384.107,14	20.644.928,99	26.029.036,13	17.063.577,92	3.144.699,98	20.208.277,90	1.558.539,84	107.282,83	1.665.822,67	21.874.100,57	47.903.136,70
2045	4.519.072,64	21.454.615,19	25.973.687,82	17.639.708,07	3.562.322,48	21.202.030,55	1.482.618,82	102.979,83	1.585.598,65	22.787.629,20	48.761.317,02
2046	3.779.342,54	22.130.191,87	25.909.534,41	18.069.157,97	3.816.207,30	21.885.365,28	1.404.594,71	98.718,01	1.503.312,72	23.388.678,00	49.298.212,41
2047	3.222.801,41	22.713.260,12	25.936.061,53	18.288.726,76	4.292.556,03	22.581.282,79	1.324.793,86	94.498,10	1.419.291,96	24.000.574,75	49.936.636,28
2048	2.714.818,18	23.196.417,85	25.911.236,03	18.434.162,13	4.602.997,18	23.037.159,31	1.243.604,25	90.326,56	1.333.930,81	24.371.090,12	50.282.326,16



Ano	Remuneração Integral dos Servidores Ativos Atuais	Remuneração Integral dos Servidores Ativos Futuros	Total das Remunerações dos Servidores Ativos	Benefícios Futuros dos Servidores Ativos Atuais	Benefícios Futuros dos Servidores Ativos Futuros	Total de Benefícios Futuros de Ativos	Benefícios dos Aposentados Atuais	Benefícios dos Pensionistas Atuais	Total de Benefícios de Apos. e Pens. Atuais	Total de Benefícios de Apos. e Pens. (Atuais e Futuros)	Total
2049	1.947.212,42	23.892.558,07	25.839.770,49	18.814.509,84	4.933.304,72	23.747.814,56	1.161.468,35	86.208,60	1.247.676,96	24.995.491,52	50.835.262,00
2050	1.534.347,30	24.329.890,36	25.864.237,66	18.813.429,41	5.453.056,47	24.266.485,88	1.078.875,26	82.155,55	1.161.030,81	25.427.516,69	51.291.754,35
2051	1.317.186,24	24.587.676,08	25.904.862,32	18.588.430,33	5.964.672,17	24.553.102,51	996.358,22	78.177,53	1.074.535,75	25.627.638,26	51.532.500,58
2052	977.281,05	24.908.690,64	25.885.971,69	18.457.431,45	6.480.018,38	24.937.449,83	914.461,76	74.287,86	988.749,62	25.926.199,45	51.812.171,14
2053	733.537,32	25.165.456,76	25.898.994,08	18.202.514,41	7.046.425,97	25.248.940,37	833.720,12	70.495,92	904.216,04	26.153.156,41	52.052.150,49
2054	576.322,49	25.353.402,96	25.929.725,45	17.832.224,00	7.546.072,14	25.378.296,14	754.665,73	66.807,02	821.472,75	26.199.768,88	52.129.494,33
2055	439.776,17	25.522.497,18	25.962.273,35	17.413.684,61	8.226.083,00	25.639.767,60	677.824,58	63.221,26	741.045,83	26.380.813,44	52.343.086,79
2056	356.666,25	25.609.543,18	25.966.209,43	16.915.020,89	8.663.979,88	25.579.000,77	603.697,22	59.732,38	663.429,60	26.242.430,37	52.208.639,80
2057	206.329,25	25.807.942,46	26.014.271,71	16.457.871,67	9.308.418,45	25.766.290,12	532.757,34	56.331,20	589.088,54	26.355.378,67	52.369.650,38
2058	167.527,02	25.856.995,56	26.024.522,58	15.865.059,64	9.757.473,76	25.622.533,40	465.448,18	53.009,87	518.458,05	26.140.991,45	52.165.514,03
2059	110.100,34	25.973.420,09	26.083.520,44	15.268.729,46	10.647.184,05	25.915.913,50	402.167,95	49.763,82	451.931,77	26.367.845,27	52.451.365,71
2060	97.468,65	25.933.762,63	26.031.231,27	14.607.792,03	11.225.166,77	25.832.958,80	343.276,55	46.593,22	389.869,77	26.222.828,57	52.254.059,84
2061	74.640,58	25.963.956,31	26.038.596,88	13.939.939,41	11.978.121,32	25.918.060,73	289.092,93	43.510,24	332.603,17	26.250.663,90	52.289.260,78
2062	42.032,74	25.954.475,98	25.996.508,72	13.267.887,71	12.489.604,76	25.757.492,47	239.855,17	40.504,45	280.359,62	26.037.852,08	52.034.360,80
2063	0,00	26.030.082,04	26.030.082,04	12.594.651,43	13.146.965,01	25.741.616,44	195.708,15	37.568,67	233.276,82	25.974.893,26	52.004.975,30
2064	0,00	26.001.650,34	26.001.650,34	11.872.369,84	13.761.767,78	25.634.137,62	156.725,68	34.708,96	191.434,64	25.825.572,26	51.827.222,60
2065	0,00	26.004.720,86	26.004.720,86	11.146.883,67	14.345.262,99	25.492.146,66	122.918,23	31.937,66	154.855,89	25.647.002,54	51.651.723,40
2066	0,00	25.986.983,66	25.986.983,66	10.422.102,77	14.775.122,90	25.197.225,67	94.210,23	29.267,24	123.477,47	25.320.703,14	51.307.686,79
2067	0,00	26.012.381,47	26.012.381,47	9.701.936,27	15.312.070,61	25.014.006,89	70.380,56	26.709,28	97.089,84	25.111.096,73	51.123.478,20
2068	0,00	26.008.547,26	26.008.547,26	8.990.153,37	15.688.424,78	24.678.578,15	51.053,92	24.274,68	75.328,60	24.753.906,75	50.762.454,01
2069	0,00	26.062.537,69	26.062.537,69	8.291.330,79	16.215.391,39	24.506.722,18	35.775,26	21.972,36	57.747,62	24.564.469,80	50.627.007,50
2070	0,00	26.046.931,72	26.046.931,72	7.609.061,54	16.560.546,68	24.169.608,21	24.047,26	19.807,97	43.855,23	24.213.463,44	50.260.395,16
2071	0,00	26.079.968,67	26.079.968,67	6.947.104,73	16.995.893,22	23.942.997,95	15.337,78	17.784,32	33.122,10	23.976.120,04	50.056.088,72
2072	0,00	26.073.888,88	26.073.888,88	6.308.967,99	17.326.858,88	23.635.826,87	9.145,08	15.903,75	25.048,83	23.660.875,70	49.734.764,57
2073	0,00	26.084.114,06	26.084.114,06	5.697.715,78	17.689.075,62	23.386.791,40	5.014,64	14.169,74	19.184,38	23.405.975,78	49.490.089,84
2074	0,00	26.076.085,99	26.076.085,99	5.115.379,50	17.858.362,54	22.973.742,04	2.467,78	12.584,95	15.052,73	22.988.794,77	49.064.880,77
2075	0,00	26.141.221,34	26.141.221,34	4.564.651,10	18.135.169,63	22.699.820,73	1.034,99	11.148,26	12.183,25	22.712.003,99	48.853.225,33
2076	0,00	26.124.570,02	26.124.570,02	4.048.864,75	18.527.109,97	22.575.974,72	339,29	9.856,05	10.195,35	22.586.170,07	48.710.740,09
2077	0,00	26.058.321,46	26.058.321,46	3.568.453,58	18.761.374,34	22.329.827,92	73,62	8.702,03	8.775,66	22.338.603,57	48.396.925,03

Ano	Remuneração Integral dos Servidores Ativos Atuais	Remuneração Integral dos Servidores Ativos Futuros	Total das Remunerações dos Servidores Ativos	Benefícios Futuros dos Servidores Ativos Atuais	Benefícios Futuros dos Servidores Ativos Futuros	Total de Benefícios Futuros de Ativos	Benefícios dos Aposentados Atuais	Benefícios dos Pensionistas Atuais	Total de Benefícios de Apos. e Pens. Atuais	Total de Benefícios de Apos. e Pens. (Atuais e Futuros)	Total
2078	0,00	26.067.611,39	26.067.611,39	3.123.732,28	18.996.983,58	22.120.715,86	8,19	7.672,55	7.680,74	22.128.396,60	48.196.007,99
2079	0,00	26.050.539,28	26.050.539,28	2.714.961,79	19.213.976,84	21.928.938,63	0,28	6.746,11	6.746,39	21.935.685,02	47.986.224,30
2080	0,00	26.038.869,04	26.038.869,04	2.342.048,67	19.339.591,86	21.681.640,52	0,00	5.905,94	5.905,94	21.687.546,46	47.726.415,50
2081	0,00	26.061.457,26	26.061.457,26	2.004.577,71	19.463.727,90	21.468.305,61	0,00	5.149,13	5.149,13	21.473.454,74	47.534.912,00
2082	0,00	26.007.853,16	26.007.853,16	1.701.665,51	19.446.196,32	21.147.861,83	0,00	4.476,31	4.476,31	21.152.338,13	47.160.191,30
2083	0,00	26.041.670,20	26.041.670,20	1.429.725,56	19.402.273,36	20.831.998,92	0,00	3.886,02	3.886,02	20.835.884,94	46.877.555,14
2084	0,00	26.085.396,56	26.085.396,56	1.193.333,08	19.364.935,31	20.558.268,38	0,00	3.373,18	3.373,18	20.561.641,56	46.647.038,12
2085	0,00	26.069.461,87	26.069.461,87	987.124,01	19.406.456,89	20.393.580,90	0,00	2.927,09	2.927,09	20.396.507,98	46.465.969,86
2086	0,00	26.048.426,34	26.048.426,34	808.949,07	19.335.787,66	20.144.736,73	0,00	2.531,37	2.531,37	20.147.268,10	46.195.694,44
2087	0,00	26.076.757,65	26.076.757,65	656.525,53	19.285.358,47	19.941.884,00	0,00	2.171,26	2.171,26	19.944.055,26	46.020.812,92
2088	0,00	26.006.864,94	26.006.864,94	527.254,70	19.127.154,15	19.654.408,85	0,00	1.839,42	1.839,42	19.656.248,27	45.663.113,21
2089	0,00	26.032.242,09	26.032.242,09	417.438,10	19.003.079,56	19.420.517,67	0,00	1.532,78	1.532,78	19.422.050,45	45.454.292,54
2090	0,00	26.022.298,48	26.022.298,48	327.809,08	18.874.185,17	19.201.994,25	0,00	1.251,82	1.251,82	19.203.246,07	45.225.544,56
2091	0,00	25.992.390,02	25.992.390,02	254.041,54	18.713.873,18	18.967.914,72	0,00	997,98	997,98	18.968.912,70	44.961.302,72
2092	0,00	25.981.159,56	25.981.159,56	194.141,11	18.512.108,18	18.706.249,29	0,00	772,51	772,51	18.707.021,80	44.688.181,36
2093	0,00	26.015.010,81	26.015.010,81	146.170,22	18.335.290,88	18.481.461,10	0,00	576,35	576,35	18.482.037,45	44.497.048,26
2094	0,00	25.981.757,46	25.981.757,46	108.579,61	18.139.994,30	18.248.573,91	0,00	410,12	410,12	18.248.984,03	44.230.741,49
2095	0,00	25.999.405,42	25.999.405,42	79.031,68	17.965.217,55	18.044.249,23	0,00	274,03	274,03	18.044.523,27	44.043.928,69

**Tabela D 3 – Fluxo de Caixa - Plano de Custeio Vigente (em R\$)**

Ano	Receitas do Fundo – Plano de Custeio Vigente						Despesas			Total (Receitas - Despesas)	Saldo de Caixa
	Contribuições do Ente	Contribuições dos participantes	Compensação Previdenciária	Dívida para com o RPPS	Ganhos de Mercado	Total de Receitas	Benefícios de Inativos e Pensionistas	Despesas Administrativas	Total das despesas		
2021	30.450.363,70	3.577.575,33	295.334,32	0,00	4.508.787,81	38.832.061,17	2.908.408,39	511.042,93	3.419.451,32	35.412.609,85	118.447.376,08
2022	30.760.622,78	3.585.176,50	392.804,73	0,00	6.431.692,52	41.170.296,53	3.995.869,72	511.924,41	4.507.794,13	36.662.502,40	155.109.878,48
2023	31.266.393,36	3.605.737,51	429.607,67	0,00	8.422.466,40	43.724.204,93	4.409.563,43	514.816,36	4.924.379,79	38.799.825,14	193.909.703,62
2024	31.670.902,52	3.623.046,66	475.126,36	0,00	10.529.296,91	46.298.372,45	4.918.476,79	517.238,78	5.435.715,57	40.862.656,87	234.772.360,49
2025	32.107.352,89	3.640.936,72	517.148,72	0,00	12.748.139,17	49.013.577,50	5.390.353,91	519.738,95	5.910.092,86	43.103.484,64	277.875.845,13
2026	32.541.740,60	3.655.093,04	569.704,21	0,00	15.088.658,39	51.855.196,24	5.980.193,64	521.700,28	6.501.893,92	45.353.302,33	323.229.147,45
2027	33.015.133,54	3.671.482,06	616.550,55	0,00	17.551.342,71	54.854.508,86	6.504.691,41	523.974,95	7.028.666,35	47.825.842,51	371.054.989,96
2028	33.468.256,90	3.679.476,88	690.370,80	0,00	20.148.285,95	57.986.390,53	7.329.434,87	525.044,73	7.854.479,59	50.131.910,94	421.186.900,89
2029	33.987.964,62	3.688.323,04	778.762,95	0,00	22.870.448,72	61.325.499,33	8.316.225,26	525.235,52	8.841.460,78	52.484.038,55	473.670.939,45
2030	34.560.526,25	3.684.751,28	877.007,58	0,00	25.720.332,01	64.842.617,11	9.412.827,49	524.709,02	9.937.536,51	54.905.080,61	528.576.020,05
2031	35.196.453,08	3.689.258,60	952.063,68	0,00	28.701.677,89	68.539.453,25	10.252.784,81	525.335,49	10.778.120,30	57.761.332,96	586.337.353,01
2032	35.768.239,44	3.688.785,57	1.052.105,08	0,00	31.838.118,27	72.347.248,35	11.370.224,83	524.939,39	11.895.164,22	60.452.084,14	646.789.437,15
2033	36.418.185,63	3.690.826,53	1.125.370,51	0,00	35.120.666,44	76.355.049,10	12.190.483,81	525.169,49	12.715.653,30	63.639.395,80	710.428.832,95
2034	37.036.146,47	3.687.494,66	1.222.946,63	0,00	38.576.285,63	80.522.873,39	13.281.244,54	524.627,63	13.805.872,17	66.717.001,22	777.145.834,18
2035	37.721.863,07	3.689.669,76	1.301.239,92	0,00	42.199.018,80	84.911.791,56	14.158.138,90	524.866,30	14.683.005,20	70.228.786,36	847.374.620,53
2036	38.377.382,17	3.696.103,38	1.363.684,87	0,00	46.012.441,89	89.449.612,31	14.859.331,12	525.706,82	15.385.037,93	74.064.574,38	921.439.194,91
2037	39.004.633,31	3.701.241,78	1.427.549,92	0,00	50.034.148,28	94.167.573,30	15.576.691,73	526.355,93	16.103.047,65	78.064.525,65	999.503.720,56
2038	39.645.615,44	3.699.123,13	1.512.241,03	0,00	54.273.052,03	99.130.031,63	16.525.839,93	525.835,38	17.051.675,31	82.078.356,32	1.081.582.076,87
2039	40.380.226,08	3.698.028,83	1.590.199,80	0,00	58.729.906,77	104.398.361,48	17.400.567,48	525.568,83	17.926.136,32	86.472.225,16	1.168.054.302,03
2040	41.113.945,56	3.700.922,51	1.669.390,99	0,00	63.425.348,60	109.909.607,66	18.289.365,57	525.425,34	18.814.790,90	91.094.816,76	1.259.149.118,79
2041	41.845.294,25	3.693.276,78	1.754.754,69	0,00	68.371.797,15	115.665.122,87	19.247.115,46	524.299,90	19.771.415,36	95.893.707,51	1.355.042.826,31
2042	42.659.605,37	3.693.234,04	1.850.013,95	0,00	73.578.825,47	121.781.678,84	20.315.174,76	522.829,93	20.838.004,69	100.943.674,15	1.455.986.500,45
2043	43.523.485,74	3.687.941,64	1.924.239,86	0,00	79.060.066,97	128.195.734,22	21.149.878,41	521.957,38	21.671.835,79	106.523.898,43	1.562.510.398,88
2044	44.357.705,06	3.678.660,03	1.988.492,64	0,00	84.844.314,66	134.869.172,39	21.874.100,57	520.580,72	22.394.681,29	112.474.491,10	1.674.984.889,98
2045	45.252.180,39	3.681.297,81	2.069.755,53	0,00	90.951.679,53	141.954.913,26	22.787.629,20	519.473,76	23.307.102,95	118.647.810,31	1.793.632.700,29
2046	46.144.433,65	3.672.687,79	2.122.870,71	0,00	97.394.255,63	149.334.247,78	23.388.678,00	518.190,69	23.906.868,69	125.427.379,09	1.919.060.079,38

Ano	Receitas do Fundo – Plano de Custeio Vigente						Despesas			Total (Receitas - Despesas)	Saldo de Caixa
	Contribuições do Ente	Contribuições dos participantes	Compensação Previdenciária	Dívida para com o RPPS	Ganhos de Mercado	Total de Receitas	Benefícios de Inativos e Pensionistas	Despesas Administrativas	Total das despesas		
2047	47.087.743,91	3.687.657,90	2.176.941,56	0,00	104.204.962,31	157.157.305,67	24.000.574,75	518.721,23	24.519.295,98	132.638.009,68	2.051.698.089,07
2048	47.891.644,29	3.684.918,90	2.209.272,13	0,00	111.407.206,24	165.193.041,55	24.371.090,12	518.224,72	24.889.314,84	140.303.726,71	2.192.001.815,78
2049	48.789.904,44	3.698.668,68	2.264.441,81	0,00	119.025.698,60	173.778.713,54	24.995.491,52	516.795,41	25.512.286,93	148.266.426,61	2.340.268.242,39
2050	49.806.026,41	3.702.424,30	2.302.292,98	0,00	127.076.565,56	182.887.309,24	25.427.516,69	517.284,75	25.944.801,45	156.942.507,80	2.497.210.750,19
2051	50.677.293,02	3.708.529,75	2.319.274,61	0,00	135.598.543,74	192.303.641,12	25.627.638,26	518.097,25	26.145.735,50	166.157.905,61	2.663.368.655,81
2052	51.525.171,09	3.716.236,57	2.345.124,25	0,00	144.620.918,01	202.207.449,92	25.926.199,45	517.719,43	26.443.918,88	175.763.531,03	2.839.132.186,84
2053	52.504.403,91	3.718.077,67	2.364.544,41	0,00	154.164.877,75	212.751.903,73	26.153.156,41	517.979,88	26.671.136,29	186.080.767,44	3.025.212.954,28
2054	53.447.032,05	3.722.470,19	2.367.754,87	0,00	164.269.063,42	223.806.320,53	26.199.768,88	518.594,51	26.718.363,39	197.087.957,14	3.222.300.911,42
2055	4.673.209,20	3.727.447,07	2.383.091,79	0,00	174.970.939,49	185.754.687,55	26.380.813,44	519.245,47	26.900.058,91	158.854.628,64	3.381.155.540,06
2056	4.673.917,70	3.727.985,05	2.369.713,66	0,00	183.596.745,83	194.368.362,23	26.242.430,37	519.324,19	26.761.754,56	167.606.607,67	3.548.762.147,74
2057	4.682.568,91	3.734.637,05	2.378.994,34	0,00	192.697.784,62	203.493.984,91	26.355.378,67	520.285,43	26.875.664,10	176.618.320,81	3.725.380.468,55
2058	4.684.414,07	3.735.921,38	2.358.858,97	0,00	202.288.159,44	213.067.353,86	26.140.991,45	520.490,45	26.661.481,90	186.405.871,96	3.911.786.340,51
2059	4.695.033,68	3.743.946,52	2.378.484,14	0,00	212.409.998,29	223.227.462,63	26.367.845,27	521.670,41	26.889.515,68	196.337.946,95	4.108.124.287,46
2060	4.685.621,63	3.736.299,54	2.364.694,09	0,00	223.071.148,81	233.857.764,07	26.222.828,57	520.624,63	26.743.453,19	207.114.310,87	4.315.238.598,33
2061	4.686.947,44	3.736.909,04	2.366.517,79	0,00	234.317.455,89	245.107.830,16	26.250.663,90	520.771,94	26.771.435,83	218.336.394,33	4.533.574.992,66
2062	4.679.371,57	3.730.500,26	2.346.743,02	0,00	246.173.122,10	256.929.736,95	26.037.852,08	519.930,17	26.557.782,26	230.371.954,69	4.763.946.947,35
2063	4.685.414,77	3.734.590,10	2.340.516,43	0,00	258.682.319,24	269.442.840,54	25.974.893,26	520.601,64	26.495.494,90	242.947.345,64	5.006.894.292,99
2064	4.680.297,06	3.734.945,81	2.326.579,61	0,00	271.874.360,11	282.616.182,59	25.825.572,26	520.033,01	26.345.605,27	256.270.577,33	5.263.164.870,31
2065	4.680.849,75	3.734.362,38	2.310.073,04	0,00	285.789.852,46	296.515.137,63	25.647.002,54	520.094,42	26.167.096,96	270.348.040,67	5.533.512.910,99
2066	4.677.657,06	3.730.750,06	2.280.332,69	0,00	300.469.751,07	311.158.490,87	25.320.703,14	519.739,67	25.840.442,81	285.318.048,06	5.818.830.959,05
2067	4.682.228,66	3.733.099,05	2.261.154,09	0,00	315.962.521,08	326.639.002,89	25.111.096,73	520.247,63	25.631.344,36	301.007.658,53	6.119.838.617,58
2068	4.681.538,51	3.731.284,88	2.228.748,03	0,00	332.307.236,93	342.948.808,35	24.753.906,75	520.170,95	25.274.077,69	317.674.730,66	6.437.513.348,23
2069	4.691.256,78	3.737.508,59	2.211.489,49	0,00	349.556.974,81	360.197.229,68	24.564.469,80	521.250,75	25.085.720,56	335.111.509,12	6.772.624.857,36
2070	4.688.447,71	3.733.940,39	2.179.733,60	0,00	367.753.529,75	378.355.651,45	24.213.463,44	520.938,63	24.734.402,08	353.621.249,37	7.126.246.106,72
2071	4.694.394,36	3.737.142,86	2.158.244,96	0,00	386.955.163,60	397.544.945,78	23.976.120,04	521.599,37	24.497.719,42	373.047.226,36	7.499.293.333,09
2072	4.693.300,00	3.739.043,88	2.129.776,90	0,00	407.211.627,99	417.773.748,76	23.660.875,70	521.477,78	24.182.353,48	393.591.395,28	7.892.884.728,37
2073	4.695.140,53	3.738.830,55	2.106.766,12	0,00	428.583.640,75	439.124.377,95	23.405.975,78	521.682,28	23.927.658,07	415.196.719,89	8.308.081.448,26

Ano	Receitas do Fundo – Plano de Custeio Vigente						Despesas			Total (Receitas - Despesas)	Saldo de Caixa
	Contribuições do Ente	Contribuições dos participantes	Compensação Previdenciária	Dívida para com o RPPS	Ganhos de Mercado	Total de Receitas	Benefícios de Inativos e Pensionistas	Despesas Administrativas	Total das despesas		
2074	4.693.695,48	3.736.004,58	2.069.170,66	0,00	451.128.822,64	461.627.693,36	22.988.794,77	521.521,72	23.510.316,49	438.117.376,87	8.746.198.825,12
2075	4.705.419,84	3.743.414,40	2.044.225,34	0,00	474.918.596,20	485.411.655,79	22.712.003,99	522.824,43	23.234.828,41	462.176.827,37	9.208.375.652,50
2076	4.702.422,60	3.744.454,22	2.032.876,63	0,00	500.014.797,93	510.494.551,38	22.586.170,07	522.491,40	23.108.661,47	487.385.889,92	9.695.761.542,41
2077	4.690.497,86	3.733.362,83	2.010.578,75	0,00	526.479.851,75	536.914.291,20	22.338.603,57	521.166,43	22.859.770,00	514.054.521,19	10.209.816.063,61
2078	4.692.170,05	3.738.686,77	1.991.647,10	0,00	554.393.012,25	564.815.516,17	22.128.396,60	521.352,23	22.649.748,83	542.165.767,34	10.751.981.830,94
2079	4.689.097,07	3.740.151,58	1.974.291,93	0,00	583.832.613,42	594.236.154,01	21.935.685,02	521.010,79	22.456.695,80	571.779.458,21	11.323.761.289,15
2080	4.686.996,43	3.736.552,59	1.951.949,46	0,00	614.880.238,00	625.255.736,48	21.687.546,46	520.777,38	22.208.323,84	603.047.412,64	11.926.808.701,79
2081	4.691.062,31	3.737.803,85	1.932.672,20	0,00	647.625.712,51	657.987.250,87	21.473.454,74	521.229,15	21.994.683,88	635.992.566,98	12.562.801.268,77
2082	4.681.413,57	3.728.478,46	1.903.763,70	0,00	682.160.108,89	692.473.764,63	21.152.338,13	520.157,06	21.672.495,20	670.801.269,43	13.233.602.538,20
2083	4.687.500,64	3.731.494,43	1.875.275,89	0,00	718.584.617,82	728.878.888,78	20.835.884,94	520.833,40	21.356.718,35	707.522.170,43	13.941.124.708,63
2084	4.695.371,38	3.736.008,32	1.850.587,88	0,00	757.003.071,68	767.285.039,26	20.561.641,56	521.707,93	21.083.349,49	746.201.689,77	14.687.326.398,41
2085	4.692.503,14	3.736.176,76	1.835.720,55	0,00	797.521.823,43	807.786.223,89	20.396.507,98	521.389,24	20.917.897,22	786.868.326,67	15.474.194.725,07
2086	4.688.716,74	3.731.707,38	1.813.284,25	0,00	840.248.773,57	850.482.481,94	20.147.268,10	520.968,53	20.668.236,63	829.814.245,32	16.304.008.970,39
2087	4.693.816,38	3.733.763,11	1.794.990,81	0,00	885.307.687,09	895.530.257,39	19.944.055,26	521.535,15	20.465.590,41	875.064.666,98	17.179.073.637,36
2088	4.681.235,69	3.722.627,54	1.769.084,23	0,00	932.823.698,51	942.996.645,97	19.656.248,27	520.137,30	20.176.385,57	922.820.260,40	18.101.893.897,77
2089	4.685.803,58	3.724.905,77	1.748.002,78	0,00	982.932.838,65	993.091.550,77	19.422.050,45	520.644,84	19.942.695,29	973.148.855,48	19.075.042.753,25
2090	4.684.013,73	3.722.324,75	1.728.307,04	0,00	1.035.774.821,50	1.045.909.467,02	19.203.246,07	520.445,97	19.723.692,04	1.026.185.774,98	20.101.228.528,22
2091	4.678.630,20	3.717.033,74	1.707.214,02	0,00	1.091.496.709,08	1.101.599.587,04	18.968.912,70	519.847,80	19.488.760,50	1.082.110.826,54	21.183.339.354,76
2092	4.676.608,72	3.714.432,23	1.683.641,15	0,00	1.150.255.326,96	1.160.330.009,07	18.707.021,80	519.623,19	19.226.644,99	1.141.103.364,08	22.324.442.718,85
2093	4.682.701,95	3.718.207,55	1.663.390,23	0,00	1.212.217.239,63	1.222.281.539,36	18.482.037,45	520.300,22	19.002.337,67	1.203.279.201,69	23.527.721.920,54
2094	4.676.716,34	3.712.647,82	1.642.413,44	0,00	1.277.555.300,29	1.287.587.077,89	18.248.984,03	519.635,15	18.768.619,18	1.268.818.458,71	24.796.540.379,24
2095	4.679.892,98	3.714.265,36	1.624.010,36	0,00	1.346.452.142,59	1.356.470.311,29	18.044.523,27	519.988,11	18.564.511,38	1.337.905.799,91	26.134.446.179,16

**Tabela D 4 – Fluxo de Caixa - Plano de Custeio Apurado (em R\$) – de equilíbrio**

Ano	Receitas do Fundo – Plano de Custeio Apurado						Despesas			Total (Receitas - Despesas)	Saldo de Caixa
	Contribuições do Ente	Contribuições dos participantes	Compensação Previdenciária	Dívida para com o RPPS	Ganhos de Mercado	Total de Receitas	Benefícios de Inativos e Pensionistas	Despesas Administrativas	Total das despesas		
2021	4.924.443,20	3.577.575,33	295.334,32	0,00	4.508.787,81	13.306.140,66	2.908.408,39	511.042,93	3.419.451,32	9.886.689,34	92.921.455,57
2022	5.041.616,09	3.585.176,50	392.804,73	0,00	5.045.635,04	14.065.232,35	3.995.869,72	511.924,41	4.507.794,13	9.557.438,23	102.478.893,80
2023	5.179.035,53	3.605.737,51	429.607,67	0,00	5.564.603,93	14.778.984,63	4.409.563,43	514.816,36	4.924.379,79	9.854.604,84	112.333.498,64
2024	5.314.413,57	3.623.046,66	475.126,36	0,00	6.099.708,98	15.512.295,57	4.918.476,79	517.238,78	5.435.715,57	10.076.579,99	122.410.078,63
2025	5.343.507,79	3.640.936,72	517.148,72	0,00	6.646.867,27	16.148.460,50	5.390.353,91	519.738,95	5.910.092,86	10.238.367,63	132.648.446,26
2026	5.367.818,28	3.655.093,04	569.704,21	0,00	7.202.810,63	16.795.426,16	5.980.193,64	521.700,28	6.501.893,92	10.293.532,24	142.941.978,50
2027	5.395.015,43	3.671.482,06	616.550,55	0,00	7.761.749,43	17.444.797,47	6.504.691,41	523.974,95	7.028.666,35	10.416.131,12	153.358.109,63
2028	5.411.435,87	3.679.476,88	690.370,80	0,00	8.327.345,35	18.108.628,89	7.329.434,87	525.044,73	7.854.479,59	10.254.149,30	163.612.258,93
2029	5.420.013,36	3.688.323,04	778.762,95	0,00	8.884.145,66	18.771.245,01	8.316.225,26	525.235,52	8.841.460,78	9.929.784,23	173.542.043,16
2030	5.422.203,78	3.684.751,28	877.007,58	0,00	9.423.332,94	19.407.295,58	9.412.827,49	524.709,02	9.937.536,51	9.469.759,07	183.011.802,23
2031	5.434.840,22	3.689.258,60	952.063,68	0,00	9.937.540,86	20.013.703,37	10.252.784,81	525.335,49	10.778.120,30	9.235.583,07	192.247.385,30
2032	5.438.343,55	3.688.785,57	1.052.105,08	0,00	10.439.033,02	20.618.267,22	11.370.224,83	524.939,39	11.895.164,22	8.723.103,00	200.970.488,31
2033	5.447.553,36	3.690.826,53	1.125.370,51	0,00	10.912.697,51	21.176.447,90	12.190.483,81	525.169,49	12.715.653,30	8.460.794,61	209.431.282,91
2034	5.449.886,84	3.687.494,66	1.222.946,63	0,00	11.372.118,66	21.732.446,79	13.281.244,54	524.627,63	13.805.872,17	7.926.574,63	217.357.857,54
2035	5.459.317,27	3.689.669,76	1.301.239,92	0,00	11.802.531,66	22.252.758,62	14.158.138,90	524.866,30	14.683.005,20	7.569.753,42	224.927.610,96
2036	5.474.237,16	3.696.103,38	1.363.684,87	0,00	12.213.569,27	22.747.594,68	14.859.331,12	525.706,82	15.385.037,93	7.362.556,74	232.290.167,70
2037	5.487.507,88	3.701.241,78	1.427.549,92	0,00	12.613.356,11	23.229.655,69	15.576.691,73	526.355,93	16.103.047,65	7.126.608,04	239.416.775,74
2038	5.490.326,05	3.699.123,13	1.512.241,03	0,00	13.000.330,92	23.702.021,13	16.525.839,93	525.835,38	17.051.675,31	6.650.345,82	246.067.121,55
2039	5.495.505,18	3.698.028,83	1.590.199,80	0,00	13.361.444,70	24.145.178,51	17.400.567,48	525.568,83	17.926.136,32	6.219.042,19	252.286.163,75
2040	5.501.867,56	3.700.922,51	1.669.390,99	0,00	13.699.138,69	24.571.319,75	18.289.365,57	525.425,34	18.814.790,90	5.756.528,85	258.042.692,60
2041	5.499.468,99	3.693.276,78	1.754.754,69	0,00	14.011.718,21	24.959.218,67	19.247.115,46	524.299,90	19.771.415,36	5.187.803,31	263.230.495,91
2042	5.494.046,99	3.693.234,04	1.850.013,95	0,00	14.293.415,93	25.330.710,91	20.315.174,76	522.829,93	20.838.004,69	4.492.706,22	267.723.202,12
2043	5.494.079,82	3.687.941,64	1.924.239,86	0,00	14.537.369,88	25.643.631,20	21.149.878,41	521.957,38	21.671.835,79	3.971.795,41	271.694.997,54
2044	5.489.654,54	3.678.660,03	1.988.492,64	0,00	14.753.038,37	25.909.845,57	21.874.100,57	520.580,72	22.394.681,29	3.515.164,28	275.210.161,81
2045	5.487.736,13	3.681.297,81	2.069.755,53	0,00	14.943.911,79	26.182.701,26	22.787.629,20	519.473,76	23.307.102,95	2.875.598,31	278.085.760,12
2046	5.484.313,23	3.672.687,79	2.122.870,71	0,00	15.100.056,77	26.379.928,51	23.388.678,00	518.190,69	23.906.868,69	2.473.059,82	280.558.819,95

Ano	Receitas do Fundo – Plano de Custeio Apurado						Despesas			Total (Receitas - Despesas)	Saldo de Caixa
	Contribuições do Ente	Contribuições dos participantes	Compensação Previdenciária	Dívida para com o RPPS	Ganhos de Mercado	Total de Receitas	Benefícios de Inativos e Pensionistas	Despesas Administrativas	Total das despesas		
2047	5.497.294,09	3.687.657,90	2.176.941,56	0,00	15.234.343,92	26.596.237,46	24.000.574,75	518.721,23	24.519.295,98	2.076.941,48	282.635.761,42
2048	5.501.113,53	3.684.918,90	2.209.272,13	0,00	15.347.121,85	26.742.426,40	24.371.090,12	518.224,72	24.889.314,84	1.853.111,56	284.488.872,98
2049	5.496.620,64	3.698.668,68	2.264.441,81	0,00	15.447.745,80	26.907.476,94	24.995.491,52	516.795,41	25.512.286,93	1.395.190,02	285.884.063,00
2050	5.509.479,35	3.702.424,30	2.302.292,98	0,00	15.523.504,62	27.037.701,24	25.427.516,69	517.284,75	25.944.801,45	1.092.899,80	286.976.962,79
2051	5.525.330,96	3.708.529,75	2.319.274,61	0,00	15.582.849,08	27.135.984,39	25.627.638,26	518.097,25	26.145.735,50	990.248,89	287.967.211,68
2052	5.530.555,20	3.716.236,57	2.345.124,25	0,00	15.636.619,59	27.228.535,61	25.926.199,45	517.719,43	26.443.918,88	784.616,73	288.751.828,41
2053	5.541.610,03	3.718.077,67	2.364.544,41	0,00	15.679.224,28	27.303.456,40	26.153.156,41	517.979,88	26.671.136,29	632.320,10	289.384.148,51
2054	5.555.939,59	3.722.470,19	2.367.754,87	0,00	15.713.559,26	27.359.723,92	26.199.768,88	518.594,51	26.718.363,39	641.360,53	290.025.509,04
2055	4.673.209,20	3.727.447,07	2.383.091,79	0,00	15.748.385,14	26.532.133,20	26.380.813,44	519.245,47	26.900.058,91	(367.925,71)	289.657.583,33
2056	4.673.917,70	3.727.985,05	2.369.713,66	0,00	15.728.406,78	26.500.023,18	26.242.430,37	519.324,19	26.761.754,56	(261.731,38)	289.395.851,96
2057	4.682.568,91	3.734.637,05	2.378.994,34	0,00	15.714.194,76	26.510.395,05	26.355.378,67	520.285,43	26.875.664,10	(365.269,05)	289.030.582,91
2058	4.684.414,07	3.735.921,38	2.358.858,97	0,00	15.694.360,65	26.473.555,07	26.140.991,45	520.490,45	26.661.481,90	(187.926,83)	288.842.656,08
2059	4.695.033,68	3.743.946,52	2.378.484,14	0,00	15.684.156,23	26.501.620,56	26.367.845,27	521.670,41	26.889.515,68	(387.895,12)	288.454.760,96
2060	4.685.621,63	3.736.299,54	2.364.694,09	0,00	15.663.093,52	26.449.708,78	26.222.828,57	520.624,63	26.743.453,19	(293.744,42)	288.161.016,55
2061	4.686.947,44	3.736.909,04	2.366.517,79	0,00	15.647.143,20	26.437.517,47	26.250.663,90	520.771,94	26.771.435,83	(333.918,36)	287.827.098,18
2062	4.679.371,57	3.730.500,26	2.346.743,02	0,00	15.629.011,43	26.385.626,28	26.037.852,08	519.930,17	26.557.782,26	(172.155,98)	287.654.942,20
2063	4.685.414,77	3.734.590,10	2.340.516,43	0,00	15.619.663,36	26.380.184,66	25.974.893,26	520.601,64	26.495.494,90	(115.310,24)	287.539.631,96
2064	4.680.297,06	3.734.945,81	2.326.579,61	0,00	15.613.402,02	26.355.224,50	25.825.572,26	520.033,01	26.345.605,27	9.619,23	287.549.251,19
2065	4.680.849,75	3.734.362,38	2.310.073,04	0,00	15.613.924,34	26.339.209,52	25.647.002,54	520.094,42	26.167.096,96	172.112,56	287.721.363,75
2066	4.677.657,06	3.730.750,06	2.280.332,69	0,00	15.623.270,05	26.312.009,86	25.320.703,14	519.739,67	25.840.442,81	471.567,05	288.192.930,80
2067	4.682.228,66	3.733.099,05	2.261.154,09	0,00	15.648.876,14	26.325.357,95	25.111.096,73	520.247,63	25.631.344,36	694.013,59	288.886.944,39
2068	4.681.538,51	3.731.284,88	2.228.748,03	0,00	15.686.561,08	26.328.132,50	24.753.906,75	520.170,95	25.274.077,69	1.054.054,81	289.940.999,20
2069	4.691.256,78	3.737.508,59	2.211.489,49	0,00	15.743.796,26	26.384.051,12	24.564.469,80	521.250,75	25.085.720,56	1.298.330,57	291.239.329,77
2070	4.688.447,71	3.733.940,39	2.179.733,60	0,00	15.814.295,61	26.416.417,30	24.213.463,44	520.938,63	24.734.402,08	1.682.015,22	292.921.344,98
2071	4.694.394,36	3.737.142,86	2.158.244,96	0,00	15.905.629,03	26.495.411,22	23.976.120,04	521.599,37	24.497.719,42	1.997.691,80	294.919.036,79
2072	4.693.300,00	3.739.043,88	2.129.776,90	0,00	16.014.103,70	26.576.224,47	23.660.875,70	521.477,78	24.182.353,48	2.393.870,99	297.312.907,78
2073	4.695.140,53	3.738.830,55	2.106.766,12	0,00	16.144.090,89	26.684.828,10	23.405.975,78	521.682,28	23.927.658,07	2.757.170,03	300.070.077,81

Ano	Receitas do Fundo – Plano de Custeio Apurado						Despesas			Total (Receitas - Despesas)	Saldo de Caixa
	Contribuições do Ente	Contribuições dos participantes	Compensação Previdenciária	Dívida para com o RPPS	Ganhos de Mercado	Total de Receitas	Benefícios de Inativos e Pensionistas	Despesas Administrativas	Total das despesas		
2074	4.693.695,48	3.736.004,58	2.069.170,66	0,00	16.293.805,22	26.792.675,94	22.988.794,77	521.521,72	23.510.316,49	3.282.359,45	303.352.437,26
2075	4.705.419,84	3.743.414,40	2.044.225,34	0,00	16.472.037,34	26.965.096,93	22.712.003,99	522.824,43	23.234.828,41	3.730.268,51	307.082.705,77
2076	4.702.422,60	3.744.454,22	2.032.876,63	0,00	16.674.590,92	27.154.344,38	22.586.170,07	522.491,40	23.108.661,47	4.045.682,91	311.128.388,68
2077	4.690.497,86	3.733.362,83	2.010.578,75	0,00	16.894.271,51	27.328.710,95	22.338.603,57	521.166,43	22.859.770,00	4.468.940,95	315.597.329,63
2078	4.692.170,05	3.738.686,77	1.991.647,10	0,00	17.136.935,00	27.559.438,91	22.128.396,60	521.352,23	22.649.748,83	4.909.690,08	320.507.019,71
2079	4.689.097,07	3.740.151,58	1.974.291,93	0,00	17.403.531,17	27.807.071,76	21.935.685,02	521.010,79	22.456.695,80	5.350.375,96	325.857.395,67
2080	4.686.996,43	3.736.552,59	1.951.949,46	0,00	17.694.056,58	28.069.555,06	21.687.546,46	520.777,38	22.208.323,84	5.861.231,22	331.718.626,89
2081	4.691.062,31	3.737.803,85	1.932.672,20	0,00	18.012.321,44	28.373.859,80	21.473.454,74	521.229,15	21.994.683,88	6.379.175,92	338.097.802,80
2082	4.681.413,57	3.728.478,46	1.903.763,70	0,00	18.358.710,69	28.672.366,43	21.152.338,13	520.157,06	21.672.495,20	6.999.871,23	345.097.674,03
2083	4.687.500,64	3.731.494,43	1.875.275,89	0,00	18.738.803,70	29.033.074,65	20.835.884,94	520.833,40	21.356.718,35	7.676.356,31	352.774.030,34
2084	4.695.371,38	3.736.008,32	1.850.587,88	0,00	19.155.629,85	29.437.597,43	20.561.641,56	521.707,93	21.083.349,49	8.354.247,94	361.128.278,28
2085	4.692.503,14	3.736.176,76	1.835.720,55	0,00	19.609.265,51	29.873.665,96	20.396.507,98	521.389,24	20.917.897,22	8.955.768,74	370.084.047,02
2086	4.688.716,74	3.731.707,38	1.813.284,25	0,00	20.095.563,75	30.329.272,12	20.147.268,10	520.968,53	20.668.236,63	9.661.035,50	379.745.082,52
2087	4.693.816,38	3.733.763,11	1.794.990,81	0,00	20.620.157,98	30.842.728,28	19.944.055,26	521.535,15	20.465.590,41	10.377.137,87	390.122.220,39
2088	4.681.235,69	3.722.627,54	1.769.084,23	0,00	21.183.636,57	31.356.584,03	19.656.248,27	520.137,30	20.176.385,57	11.180.198,46	401.302.418,85
2089	4.685.803,58	3.724.905,77	1.748.002,78	0,00	21.790.721,34	31.949.433,47	19.422.050,45	520.644,84	19.942.695,29	12.006.738,17	413.309.157,02
2090	4.684.013,73	3.722.324,75	1.728.307,04	0,00	22.442.687,23	32.577.332,75	19.203.246,07	520.445,97	19.723.692,04	12.853.640,70	426.162.797,72
2091	4.678.630,20	3.717.033,74	1.707.214,02	0,00	23.140.639,92	33.243.517,88	18.968.912,70	519.847,80	19.488.760,50	13.754.757,37	439.917.555,10
2092	4.676.608,72	3.714.432,23	1.683.641,15	0,00	23.887.523,24	33.962.205,35	18.707.021,80	519.623,19	19.226.644,99	14.735.560,36	454.653.115,46
2093	4.682.701,95	3.718.207,55	1.663.390,23	0,00	24.687.664,17	34.751.963,89	18.482.037,45	520.300,22	19.002.337,67	15.749.626,23	470.402.741,68
2094	4.676.716,34	3.712.647,82	1.642.413,44	0,00	25.542.868,87	35.574.646,48	18.248.984,03	519.635,15	18.768.619,18	16.806.027,30	487.208.768,98
2095	4.679.892,98	3.714.265,36	1.624.010,36	0,00	26.455.436,16	36.473.604,85	18.044.523,27	519.988,11	18.564.511,38	17.909.093,48	505.117.862,46



### ANEXO E – Projeção da evolução das Provisões Matemáticas para os próximos doze meses

A tabela abaixo apresenta a evolução das reservas matemáticas para os próximos 12 meses.

Mês	VASF	VABF concedidos	VACF concedidos	PMBC	VABF a conceder	VACF ente	VACF Servidores	PMBaC	VACompF a receber	VACompF a pagar
0	240.455.235,14	35.792.226,21	0,00	35.792.226,21	138.975.317,88	33.205.365,12	26.108.284,85	79.661.667,91	15.729.078,97	0,00
1	240.621.708,20	35.864.095,14	0,00	35.864.095,14	139.071.533,90	33.186.435,37	26.093.401,01	79.791.697,52	15.744.206,61	0,00
2	240.788.181,26	35.935.964,07	0,00	35.935.964,07	139.167.749,93	33.167.505,62	26.078.517,18	79.921.727,13	15.759.334,26	0,00
3	240.954.654,33	36.007.833,00	0,00	36.007.833,00	139.263.965,95	33.148.575,88	26.063.633,34	80.051.756,74	15.774.461,91	0,00
4	241.121.127,39	36.079.701,93	0,00	36.079.701,93	139.360.181,98	33.129.646,13	26.048.749,50	80.181.786,35	15.789.589,55	0,00
5	241.287.600,45	36.151.570,86	0,00	36.151.570,86	139.456.398,00	33.110.716,38	26.033.865,66	80.311.815,96	15.804.717,20	0,00
6	241.454.073,51	36.223.439,79	0,00	36.223.439,79	139.552.614,02	33.091.786,63	26.018.981,83	80.441.845,56	15.819.844,84	0,00
7	241.620.546,57	36.295.308,72	0,00	36.295.308,72	139.648.830,05	33.072.856,89	26.004.097,99	80.571.875,17	15.834.972,49	0,00
8	241.787.019,64	36.367.177,65	0,00	36.367.177,65	139.745.046,07	33.053.927,14	25.989.214,15	80.701.904,78	15.850.100,14	0,00
9	241.953.492,70	36.439.046,58	0,00	36.439.046,58	139.841.262,10	33.034.997,39	25.974.330,32	80.831.934,39	15.865.227,78	0,00
10	242.119.965,76	36.510.915,51	0,00	36.510.915,51	139.937.478,12	33.016.067,64	25.959.446,48	80.961.964,00	15.880.355,43	0,00
11	242.286.438,82	36.582.784,44	0,00	36.582.784,44	140.033.694,14	32.997.137,89	25.944.562,64	81.091.993,61	15.895.483,07	0,00
12	242.452.911,88	36.654.653,37	0,00	36.654.653,37	140.129.910,17	32.978.208,15	25.929.678,80	81.222.023,22	15.910.610,72	0,00

## ANEXO F - Ganhos e perdas atuariais

O balanço de ganhos e perdas atuariais demonstra o ajuste entre os valores realizados e a projeção que se tinha quando da formulação do Plano de Custeio na Avaliação Atuarial, tendo em vista o comportamento das hipóteses e premissas atuariais.

**Tabela F 1 – Balanço de ganhos e perdas atuariais**

Descrição	Passivo Atuarial	
	Benefícios Concedidos	Benefícios a Conceder
Valor presente da obrigação atuarial em 1º de janeiro	25.422.574,72	54.375.719,14
Custo dos juros	1.492.305,14	3.191.854,71
Custo da atualização monetária	1.148.424,52	2.456.336,93
Contribuições arrecadadas	0,00	5.945.141,93
Benefícios pagos	2.839.978,11	
Valor presente da obrigação atuarial em 31 de dezembro	32.144.991,98	67.153.889,30
<b>(Ganho) perda atuarial sobre a obrigação atuarial no início do exercício (valores apurados por diferença)</b>	<b>6.921.665,71</b>	<b>1.184.836,59</b>

**ANEXO G - Demonstrativo de Reserva Matemática (Portaria MF nº 464/2018)**

**Tabela G 1 – Valores a serem lançados no balancete contábil**

<b>PROVISÕES MATEMÁTICAS PREVIDENCIÁRIAS - REGISTROS CONTÁBEIS</b>		
NOME DO MUNICÍPIO: SARZEDO ESTADO: MG		
DRAA/DADOS CADASTRAIS DO MÊS DE DEZEMBRO DO EXERCÍCIO DE 2020		
<b>ATIVO</b>		
<b>CÓDIGO DA CONTA</b>	<b>NOME</b>	<b>VALORES (R\$)</b>
<b>(APF)</b>	<b>(1) ATIVO - PLANO FINANCEIRO</b>	<b>0,00</b>
1.1.2.1.1.71.00	PARCELAMENTO DE DÉBITOS PREVIDENCIÁRIOS – CURTO PRAZO	0,00
1.2.1.1.1.01.71	PARCELAMENTO DE DÉBITOS PREVIDENCIÁRIOS – LONGO PRAZO	0,00
<b>(APP)</b>	<b>(2) ATIVO - PLANO PREVIDENCIÁRIO</b>	<b>83.034.766,23</b>
1.1.2.1.1.71.00	PARCELAMENTO DE DÉBITOS PREVIDENCIÁRIOS – CURTO PRAZO	0,00
1.2.1.1.1.01.71	PARCELAMENTO DE DÉBITOS PREVIDENCIÁRIOS – LONGO PRAZO	0,00
	<b>TOTAL DO ATIVO</b>	<b>83.034.766,23</b>
<b>PASSIVO</b>		
<b>2.2.7.2.1.00.00</b> <b>(3) + (4) + (5) + (6) - (7) + (8) + (9)</b>	<b>PROVISÕES MATEMÁTICAS PREVIDENCIÁRIAS</b>	<b>94.695.349,90</b>
<b>PLANO FINANCEIRO</b>		
<b>2.2.7.2.1.01.00</b>	<b>(3) PROVISÕES DE BENEFÍCIOS CONCEDIDOS</b>	<b>0,00</b>
2.2.7.2.1.01.01	(+) APOSENTADORIAS/PENSÕES/OUTROS BENEFÍCIOS DO PLANO	0,00
2.2.7.2.1.01.02	(-) CONTRIBUIÇÕES DO ENTE	0,00
2.2.7.2.1.01.03	(-) CONTRIBUIÇÕES DO APOSENTADO	0,00
2.2.7.2.1.01.04	(-) CONTRIBUIÇÕES DO PENSIONISTA	0,00
2.2.7.2.1.01.05	(-) COMPENSAÇÃO PREVIDENCIÁRIA	0,00
2.2.7.2.1.01.07	(-) COBERTURA DE INSUFICIÊNCIA FINANCEIRA	0,00
<b>2.2.7.2.1.02.00</b>	<b>(4) PROVISÕES DE BENEFÍCIOS A CONCEDER</b>	<b>0,00</b>
2.2.7.2.1.02.01	(+) APOSENTADORIAS/PENSÕES/OUTROS BENEFÍCIOS DO PLANO	0,00
2.2.7.2.1.02.02	(-) CONTRIBUIÇÕES DO ENTE	0,00
2.2.7.2.1.02.03	(-) CONTRIBUIÇÕES DO SERVIDOR	0,00
2.2.7.2.1.02.04	(-) COMPENSAÇÃO PREVIDENCIÁRIA	0,00
2.2.7.2.1.02.06	(-) COBERTURA DE INSUFICIÊNCIA FINANCEIRA	0,00
<b>PLANO PREVIDENCIÁRIO</b>		
<b>2.2.7.2.1.03.00</b>	<b>(5) PROVISÕES DE BENEFÍCIOS CONCEDIDOS</b>	<b>27.541.460,60</b>
2.2.7.2.1.03.01	(+) APOSENTADORIAS/PENSÕES/OUTROS BENEFÍCIOS DO PLANO	35.792.226,21
2.2.7.2.1.03.02	(-) CONTRIBUIÇÕES DO ENTE	0,00
2.2.7.2.1.03.03	(-) CONTRIBUIÇÕES DO APOSENTADO	0,00
2.2.7.2.1.03.04	(-) CONTRIBUIÇÕES DO PENSIONISTA	0,00
2.2.7.2.1.03.05	(-) COMPENSAÇÃO PREVIDENCIÁRIA	3.647.234,23
2.2.7.2.1.03.07	(-) APORTES FINANCEIROS PARA COBERTURA DO DÉFICIT ATUARIAL	4.603.531,38
<b>2.2.7.2.1.04.00</b>	<b>(6) PROVISÕES DE BENEFÍCIOS A CONCEDER</b>	<b>67.153.889,30</b>
2.2.7.2.1.04.01	(+) APOSENTADORIAS/PENSÕES/OUTROS BENEFÍCIOS DO PLANO	138.975.317,88
2.2.7.2.1.04.02	(-) CONTRIBUIÇÕES DO ENTE	33.205.365,12
2.2.7.2.1.04.03	(-) CONTRIBUIÇÕES DO SERVIDOR	26.108.284,85
2.2.7.2.1.04.04	(-) COMPENSAÇÃO PREVIDENCIÁRIA	12.507.778,61
2.2.7.2.1.04.06	(-) APORTES FINANCEIROS PARA COBERTURA DO DÉFICIT ATUARIAL	0,00
<b>2.2.7.2.1.05.00</b>	<b>(7) PLANO DE AMORTIZAÇÃO</b>	<b>0,00</b>
2.2.7.2.1.05.98	(-) OUTROS CRÉDITOS	0,00
<b>2.2.7.2.1.06.00</b>	<b>(8) PROVISÕES ATUARIAIS PARA AJUSTES DO PLANO FINANCEIRO</b>	<b>0,00</b>
2.2.7.2.1.06.01	(+) PROVISÃO ATUARIAL PARA OSCILAÇÃO DE RISCOS	0,00

<b>PROVISÕES MATEMÁTICAS PREVIDENCIÁRIAS - REGISTROS CONTÁBEIS</b>		
NOME DO MUNICÍPIO: SARZEDO ESTADO: MG		
DRAA/DADOS CADASTRAIS DO MÊS DE DEZEMBRO DO EXERCÍCIO DE 2020		
<b>2.2.7.2.1.07.00</b>	<b>(9) PROVISÕES ATUARIAIS PARA AJUSTES DO PLANO PREVIDENCIÁRIO</b>	<b>0,00</b>
2.2.7.2.1.07.01	(+) AJUSTES DE RESULTADO ATUARIAL SUPERAVITÁRIO	0,00
2.2.7.2.1.07.02	(+) PROVISÃO ATUARIAL PARA OSCILAÇÃO DE RISCOS	0,00
2.2.7.2.1.07.03	(+) PROVISÃO ATUARIAL PARA BENEFÍCIOS A REGULARIZAR	0,00
2.2.7.2.1.07.04	(+) PROVISÃO ATUARIAL PARA CONTINGÊNCIAS DE BENEFÍCIOS	0,00
2.2.7.2.1.07.98	(+) OUTRAS PROVISÕES ATUARIAIS PARA AJUSTES DO PLANO	0,00
<b>SITUAÇÃO ATUARIAL</b>		
<b>(1) - (3) - (4)</b>	<b>PLANO FINANCEIRO - EQUILÍBRIO TÉCNICO ATUARIAL</b>	<b>0,00</b>
<b>(2) - (5) - (6) + (7) - (9)</b>	<b>PLANO PREVIDENCIÁRIO - DÉFICIT TÉCNICO ATUARIAL</b>	<b>(11.660.583,67)</b>
NOTAS EXPLICATIVAS:		

**ANEXO H – Projeção para Relatório de Metas Fiscais e Relatório Resumido da Execução  
Orçamentária**

**LRF Art. 4º, § 2º, Inciso IV, Alínea a (R\$ 1,00)  
LRF Art. 53, § 1º, inciso II (R\$ 1,00)  
Portaria MF nº 464/2018, art. 3º, § 5º**

**Tabela H 1 – LEI DE DIRETRIZES ORÇAMENTÁRIAS – PROJEÇÕES ATUARIAIS**

ANO	RECEITAS PREVIDENCIÁRIAS	DESPESAS PREVIDENCIÁRIAS	RESULTADO PREVIDENCIÁRIO	SALDO FINANCEIRO DO EXERCÍCIO
	Valor (a)	Valor (b)	Valor (c) = (a-b)	Valor (d) = (d Exerc. Anterior) + (c)
2020	10.898.335,28	3.235.614,69	7.662.720,59	83.034.766,23
2021	38.832.061,17	3.419.451,32	35.412.609,85	118.447.376,08
2022	41.170.296,53	4.507.794,13	36.662.502,40	155.109.878,48
2023	43.724.204,93	4.924.379,79	38.799.825,14	193.909.703,62
2024	46.298.372,45	5.435.715,57	40.862.656,87	234.772.360,49
2025	49.013.577,50	5.910.092,86	43.103.484,64	277.875.845,13
2026	51.855.196,24	6.501.893,92	45.353.302,33	323.229.147,45
2027	54.854.508,86	7.028.666,35	47.825.842,51	371.054.989,96
2028	57.986.390,53	7.854.479,59	50.131.910,94	421.186.900,89
2029	61.325.499,33	8.841.460,78	52.484.038,55	473.670.939,45
2030	64.842.617,11	9.937.536,51	54.905.080,61	528.576.020,05
2031	68.539.453,25	10.778.120,30	57.761.332,96	586.337.353,01
2032	72.347.248,35	11.895.164,22	60.452.084,14	646.789.437,15
2033	76.355.049,10	12.715.653,30	63.639.395,80	710.428.832,95
2034	80.522.873,39	13.805.872,17	66.717.001,22	777.145.834,18
2035	84.911.791,56	14.683.005,20	70.228.786,36	847.374.620,53
2036	89.449.612,31	15.385.037,93	74.064.574,38	921.439.194,91
2037	94.167.573,30	16.103.047,65	78.064.525,65	999.503.720,56
2038	99.130.031,63	17.051.675,31	82.078.356,32	1.081.582.076,87
2039	104.398.361,48	17.926.136,32	86.472.225,16	1.168.054.302,03
2040	109.909.607,66	18.814.790,90	91.094.816,76	1.259.149.118,79
2041	115.665.122,87	19.771.415,36	95.893.707,51	1.355.042.826,31
2042	121.781.678,84	20.838.004,69	100.943.674,15	1.455.986.500,45
2043	128.195.734,22	21.671.835,79	106.523.898,43	1.562.510.398,88
2044	134.869.172,39	22.394.681,29	112.474.491,10	1.674.984.889,98
2045	141.954.913,26	23.307.102,95	118.647.810,31	1.793.632.700,29
2046	149.334.247,78	23.906.868,69	125.427.379,09	1.919.060.079,38
2047	157.157.305,67	24.519.295,98	132.638.009,68	2.051.698.089,07
2048	165.193.041,55	24.889.314,84	140.303.726,71	2.192.001.815,78
2049	173.778.713,54	25.512.286,93	148.266.426,61	2.340.268.242,39
2050	182.887.309,24	25.944.801,45	156.942.507,80	2.497.210.750,19
2051	192.303.641,12	26.145.735,50	166.157.905,61	2.663.368.655,81
2052	202.207.449,92	26.443.918,88	175.763.531,03	2.839.132.186,84
2053	212.751.903,73	26.671.136,29	186.080.767,44	3.025.212.954,28

ANO	RECEITAS PREVIDENCIÁRIAS	DESPESAS PREVIDENCIÁRIAS	RESULTADO PREVIDENCIÁRIO	SALDO FINANCEIRO DO EXERCÍCIO
	Valor (a)	Valor (b)	Valor (c) = (a-b)	Valor (d) = (d Exerc. Anterior) + (c)
2054	223.806.320,53	26.718.363,39	197.087.957,14	3.222.300.911,42
2055	185.754.687,55	26.900.058,91	158.854.628,64	3.381.155.540,06
2056	194.368.362,23	26.761.754,56	167.606.607,67	3.548.762.147,74
2057	203.493.984,91	26.875.664,10	176.618.320,81	3.725.380.468,55
2058	213.067.353,86	26.661.481,90	186.405.871,96	3.911.786.340,51
2059	223.227.462,63	26.889.515,68	196.337.946,95	4.108.124.287,46
2060	233.857.764,07	26.743.453,19	207.114.310,87	4.315.238.598,33
2061	245.107.830,16	26.771.435,83	218.336.394,33	4.533.574.992,66
2062	256.929.736,95	26.557.782,26	230.371.954,69	4.763.946.947,35
2063	269.442.840,54	26.495.494,90	242.947.345,64	5.006.894.292,99
2064	282.616.182,59	26.345.605,27	256.270.577,33	5.263.164.870,31
2065	296.515.137,63	26.167.096,96	270.348.040,67	5.533.512.910,99
2066	311.158.490,87	25.840.442,81	285.318.048,06	5.818.830.959,05
2067	326.639.002,89	25.631.344,36	301.007.658,53	6.119.838.617,58
2068	342.948.808,35	25.274.077,69	317.674.730,66	6.437.513.348,23
2069	360.197.229,68	25.085.720,56	335.111.509,12	6.772.624.857,36
2070	378.355.651,45	24.734.402,08	353.621.249,37	7.126.246.106,72
2071	397.544.945,78	24.497.719,42	373.047.226,36	7.499.293.333,09
2072	417.773.748,76	24.182.353,48	393.591.395,28	7.892.884.728,37
2073	439.124.377,95	23.927.658,07	415.196.719,89	8.308.081.448,26
2074	461.627.693,36	23.510.316,49	438.117.376,87	8.746.198.825,12
2075	485.411.655,79	23.234.828,41	462.176.827,37	9.208.375.652,50
2076	510.494.551,38	23.108.661,47	487.385.889,92	9.695.761.542,41
2077	536.914.291,20	22.859.770,00	514.054.521,19	10.209.816.063,61
2078	564.815.516,17	22.649.748,83	542.165.767,34	10.751.981.830,94
2079	594.236.154,01	22.456.695,80	571.779.458,21	11.323.761.289,15
2080	625.255.736,48	22.208.323,84	603.047.412,64	11.926.808.701,79
2081	657.987.250,87	21.994.683,88	635.992.566,98	12.562.801.268,77
2082	692.473.764,63	21.672.495,20	670.801.269,43	13.233.602.538,20
2083	728.878.888,78	21.356.718,35	707.522.170,43	13.941.124.708,63
2084	767.285.039,26	21.083.349,49	746.201.689,77	14.687.326.398,41
2085	807.786.223,89	20.917.897,22	786.868.326,67	15.474.194.725,07
2086	850.482.481,94	20.668.236,63	829.814.245,32	16.304.008.970,39
2087	895.530.257,39	20.465.590,41	875.064.666,98	17.179.073.637,36
2088	942.996.645,97	20.176.385,57	922.820.260,40	18.101.893.897,77
2089	993.091.550,77	19.942.695,29	973.148.855,48	19.075.042.753,25
2090	1.045.909.467,02	19.723.692,04	1.026.185.774,98	20.101.228.528,22
2091	1.101.599.587,04	19.488.760,50	1.082.110.826,54	21.183.339.354,76
2092	1.160.330.009,07	19.226.644,99	1.141.103.364,08	22.324.442.718,85
2093	1.222.281.539,36	19.002.337,67	1.203.279.201,69	23.527.721.920,54
2094	1.287.587.077,89	18.768.619,18	1.268.818.458,71	24.796.540.379,24
2095	1.356.470.311,29	18.564.511,38	1.337.905.799,91	26.134.446.179,16

## ANEXO I - Análise de Variação dos Resultados das últimas Avaliações Atuariais

Neste anexo estão descritas as principais variações entre os resultados apurados neste estudo e os das últimas avaliações atuariais realizadas pela **BRASILIS CONSULTORIA ATUARIAL** e/ou disponibilizadas pelo RPPS.

### a) VARIAÇÃO NA BASE DE DADOS CADASTRAIS

As tabelas a seguir apresentam respectivamente as variações no quantitativo de participantes, nas folhas de salários e benefícios e nos salários e benefícios médios calculados.

**Tabela I 1 - Variações do Quantitativo de participantes**

AVALIAÇÃO ATUARIAL	Quantitativo de Participantes					
	Ativos	Variação %	Inativos	Variação %	Pensionistas	Variação %
2018	781		60		27	
2019	978	25,22%	69	15,00%	29	7,41%
2020	988	1,02%	80	15,94%	29	0,00%
2021	993	0,51%	88	10,00%	18	-37,93%

**Tabela I 2 - Variações das Folhas de Salários e Benefícios**

AVALIAÇÃO ATUARIAL	Folha de Salários e benefícios (R\$)					
	Ativos	Variação %	Inativos	Variação %	Pensionistas	Variação %
2018	1.302.939,89		109.699,19		20.286,95	
2019	1.651.753,65	1,24%	132.311,77	20,61%	23.452,94	15,61%
2020	1.818.878,34	10,12%	163.282,83	23,41%	22.989,24	-1,98%
2021	1.949.354,69	7,17%	195.372,65	19,65%	23.087,20	0,43%

**Tabela I 3 - Variações dos Salários e Benefícios Médios**

AVALIAÇÃO ATUARIAL	Salários e Benefícios Médios (R\$)					
	Ativos	Variação %	Inativos	Variação %	Pensionistas	Variação %
2018	1.668,30		1.828,32		751,37	
2019	1.688,91	1,24%	1.917,56	4,88%	808,72	7,63%
2020	1.840,97	9,00%	2.041,04	6,44%	792,73	-1,98%
2021	1.963,10	6,63%	2.220,14	8,78%	1.282,62	61,80%

Comparando os quantitativos da avaliação atuarial de 2021 com a de 2020, tem-se que os ativos obtiveram variação de 0,51%, os aposentados de 10,00% e os pensionistas de -37,93%.

Com relação aos salários/benefícios médios, tem-se que os ativos obtiveram variação de 6,63%, os aposentados de 8,78% e os pensionistas de 61,80%.

## b) VARIAÇÃO NO CUSTO PREVIDENCIÁRIO

No estudo atual, foi utilizado o Método de Financiamento conhecido como Idade de Entrada Normal – IEN. Neste método, considerando o cenário de confirmação das premissas adotadas, o Custo Normal de aposentadoria programada não varia em função da variação da idade média do grupo, ao contrário do que acontece com outros métodos.

As tabelas a seguir apresentam as variações nos custos normais, nos valores das Provisões e ativos financeiros e nos custos totais, respectivamente.

**Tabela I 4 - Variações nos Custos Normais**

CUSTO NORMAL	AVALIAÇÃO ATUARIAL			
	2018	2019	2020	2021
Aposentadorias com reversão ao dependente	17,99%	17,86%	21,82%	22,42%
Invalidez com reversão ao dependente	2,26%	2,24%	2,24%	2,47%
Pensão de ativos	3,68%	3,36%	2,88%	2,98%
Auxílios	3,01%	2,49%	0,00%	0,00%
<b>CUSTO ANUAL LÍQUIDO NORMAL</b>	<b>26,94%</b>	<b>25,95%</b>	<b>26,94%</b>	<b>27,87%</b>
Administração do Plano	2,00%	2,00%	2,00%	2,00%
<b>CUSTO ANUAL NORMAL TOTAL</b>	<b>28,94%</b>	<b>27,95%</b>	<b>28,94%</b>	<b>29,87%</b>

**Tabela I 5 - Variações nos valores das Provisões e Ativos Financeiros do Plano**

SALDO DO SISTEMA (valores em R\$)	AVALIAÇÃO ATUARIAL			
	2018	2019	2020	2021
(-) RM de Benefícios Concedidos (RMBC)*	21.420.910,11	25.380.718,72	28.520.382,28	35.792.226,21
(-) RM de Benefícios a Conceder (RMBaC)*	50.782.975,21	58.185.821,68	66.403.775,29	79.661.667,91
<b>Provisões Matemáticas (RMBaC + RMBC)</b>	<b>72.203.885,32</b>	<b>83.566.540,40</b>	<b>94.924.157,57</b>	<b>115.453.894,12</b>
(+) Ativo Líquido do Plano	53.666.209,61	62.219.634,47	75.387.504,56	83.034.766,23
(+) Saldo devedor de Acordo de Parcelamento	0,00	0,00	0,00	0,00
(+) Valor Presente da COMPREV a receber	8.126.141,99	9.974.697,06	15.125.863,71	16.155.012,84
<b>Resultado Técnico Atuarial</b>	<b>(10.411.533,72)</b>	<b>(11.372.208,87)</b>	<b>(4.410.789,30)</b>	<b>(16.264.115,05)</b>

\* A Compensação Previdenciária foi desconsiderada no cômputo das Provisões Matemáticas.



Dos dados dispostos nas tabelas anteriores, podem ser feitas as seguintes análises, comparando a avaliação atuarial de 2021 com a anterior em 2020:

- Houve um aumento de 0,6 pontos percentuais no Custo de Aposentadoria Programada, principalmente devido à redução da taxa de juros, de 5,87% para 5,43%.
- Houve aumento de 0,23 pontos percentuais no Custo de Aposentadoria por Invalidez, devido ao aumento da idade média dos servidores ativos em 0,81 anos.
- O Custo da Pensão por Morte apresentou aumento de 0,1 pontos percentuais, também devido ao aumento da idade média dos servidores ativos.
- A Reserva Matemática de Benefícios a Conceder apresentou um aumento de 19,97%, decorrente do crescimento natural desta conta, impactado pelo aumento do salário médio dos participantes ativos em 6,63%.
- A Reserva Matemática de Benefícios Concedidos apresentou um aumento de 25,50%, consequência do aumento do quantitativo de aposentados e do aumento dos seus benefícios médios em, respectivamente, 8,77% e 61,80%.

Ainda, as alterações nas premissas e metodologias, estabelecidas pela Portaria MF nº 464/2018, também afetam a estrutura do cálculo, podendo provocar oscilações no Custo Normal e Provisões Matemáticas deste exercício, quais sejam:

- Redução da taxa de juros (conforme taxa de juros parâmetro); e,
- Atualização da tábua, antes IBGE – 2017 segregada por sexos e agora IBGE - 2019 segregada por sexo.

## ANEXO J - Demonstrativo de Duração do Passivo

A duração do passivo corresponde à média dos prazos dos fluxos de pagamentos de benefícios do RPPS, líquidos das contribuições dos aposentados e pensionistas, ponderada pelos valores presentes desses fluxos.

Considerando o Fluxo Atuarial do Plano de Benefícios do FSSMS para cálculo da duração do passivo, em função dos resultados apurados nesta Avaliação Atuarial, obteve-se o valor de **20,59** anos.

A tabela a seguir apresenta a evolução da duração do passivo entre a Avaliação Atuarial atual e a dos exercícios anteriores.

**Tabela J 6 – Evolução da Duração do Passivo**

AVALIAÇÃO ATUARIAL	Duração do Passivo	Varição
2018	21,05	---
2019	20,20	-4,04%
2020	20,22	0,10%
2021	20,59	1,85%

### ANEXO K – Tábuas Biométricas

Idade	IBGE - 2019 Mulheres	IBGE - 2019 Homens	ALVARO VINDAS
0	0,010978	0,012846	0,000000
1	0,000716	0,000883	0,000000
2	0,000457	0,000580	0,000000
3	0,000345	0,000446	0,000000
4	0,000282	0,000369	0,000000
5	0,000241	0,000318	0,000000
6	0,000212	0,000284	0,000000
7	0,000193	0,000260	0,000000
8	0,000180	0,000246	0,000000
9	0,000174	0,000241	0,000000
10	0,000174	0,000248	0,000000
11	0,000183	0,000270	0,000000
12	0,000213	0,000314	0,000000
13	0,000250	0,000393	0,000000
14	0,000280	0,000525	0,000000
15	0,000336	0,001007	0,000575
16	0,000385	0,001286	0,000573
17	0,000424	0,001539	0,000572
18	0,000447	0,001747	0,000570
19	0,000458	0,001915	0,000569
20	0,000468	0,002083	0,000569
21	0,000482	0,002246	0,000569
22	0,000497	0,002352	0,000569
23	0,000516	0,002387	0,000570
24	0,000537	0,002368	0,000572
25	0,000559	0,002325	0,000575
26	0,000583	0,002289	0,000579
27	0,000613	0,002269	0,000583
28	0,000650	0,002282	0,000589
29	0,000694	0,002321	0,000596
30	0,000743	0,002366	0,000605
31	0,000796	0,002407	0,000615
32	0,000850	0,002458	0,000628
33	0,000902	0,002517	0,000643
34	0,000956	0,002587	0,000660
35	0,001017	0,002671	0,000681
36	0,001088	0,002770	0,000704
37	0,001168	0,002882	0,000732
38	0,001260	0,003007	0,000764
39	0,001363	0,003149	0,000801
40	0,001476	0,003309	0,000844
41	0,001602	0,003492	0,000893
42	0,001747	0,003702	0,000949
43	0,001915	0,003944	0,001014

Idade	IBGE - 2019 Mulheres	IBGE - 2019 Homens	ALVARO VINDAS
44	0,002103	0,004218	0,001088
45	0,002309	0,004517	0,001174
46	0,002527	0,004844	0,001271
47	0,002751	0,005202	0,001383
48	0,002979	0,005596	0,001511
49	0,003215	0,006023	0,001657
50	0,003469	0,006485	0,001823
51	0,003747	0,006979	0,002014
52	0,004042	0,007508	0,002231
53	0,004356	0,008070	0,002479
54	0,004694	0,008669	0,002762
55	0,005064	0,009316	0,003089
56	0,005470	0,010010	0,003452
57	0,005908	0,010738	0,003872
58	0,006379	0,011499	0,004350
59	0,006891	0,012304	0,004895
60	0,007454	0,013172	0,005516
61	0,008081	0,014123	0,006223
62	0,008785	0,015168	0,007029
63	0,009576	0,016326	0,007947
64	0,010460	0,017603	0,008993
65	0,011426	0,018972	0,010183
66	0,012488	0,020464	0,011542
67	0,013676	0,022159	0,013087
68	0,015009	0,024102	0,014847
69	0,016489	0,026283	0,016852
70	0,018090	0,028640	0,019135
71	0,019831	0,031163	0,021734
72	0,021769	0,033921	0,024695
73	0,023937	0,036943	0,028066
74	0,026337	0,040237	0,031904
75	0,028916	0,043786	0,036275
76	0,031697	0,047606	0,041252
77	0,034777	0,051754	0,046919
78	0,038212	0,056269	0,055371
79	0,042008	0,061181	0,060718
80	0,046113	0,065474	0,069084
81	0,050379	0,070024	0,078608
82	0,054830	0,074869	0,089453
83	0,059494	0,080048	0,101800
84	0,064403	0,085613	0,115899
85	0,069594	0,091623	0,131865
86	0,075109	0,098148	0,190090
87	0,080999	0,105274	0,170840

Idade	IBGE - 2019 Mulheres	IBGE - 2019 Homens	ALVARO VINDAS
88	0,087323	0,113107	0,194465
89	0,094154	0,121775	0,221363
90	0,101576	0,131442	0,251988
91	0,109696	0,142311	0,000000
92	0,118643	0,154646	0,000000
93	0,128579	0,168786	0,000000
94	0,139709	0,185183	0,000000
95	0,152294	0,204443	0,000000
96	0,166675	0,227399	0,000000
97	0,183301	0,255214	0,000000
98	0,202776	0,289557	0,000000
99	0,225930	0,332858	0,000000
100	0,253923	0,388704	0,000000
101	0,288414	0,462332	0,000000

Idade	IBGE - 2019 Mulheres	IBGE - 2019 Homens	ALVARO VINDAS
102	0,331824	0,560733	0,000000
103	0,387725	0,689923	0,000000
104	0,461330	0,840863	0,000000
105	0,559611	0,960793	0,000000
106	0,688616	0,998061	0,000000
107	0,839555	0,999996	0,000000
108	0,960100	1,000000	0,000000
109	0,997988	1,000000	0,000000
110	0,999996	1,000000	0,000000
111	1,000000	1,000000	0,000000
112	1,000000	1,000000	0,000000
113	1,000000	1,000000	0,000000
114	1,000000	1,000000	0,000000
115	1,000000	1,000000	0,000000